盛京時報

陰曆丁丑五月廿八日
昭和十二年七月六日
西曆一千九百卅七年

本報價目本埠每份每月一圓二角(國幣) 外埠郵費在內每份每月一圓四角(國幣) 零售每份五分(國幣)
廣告刊費五號字每行十三字一日一圓(國幣) 長期另議
發行人 染谷保藏
編輯人 秦[illegible]二郎
印刷人 東光明
發行所 奉天稱田町九番地 盛京時報社
電話 編輯部二一三二八二番 營業部二一二〇二二番 城內直賣所四一二三六八號 振替口座奉天一二三〇番
各埠支社 新京東六馬路 哈爾濱新八站永德街 大連榮町二番街路 大阪北區堂島濱通一地

時論

中國手工藝展覽會

中國國民經濟建設運動總會主辦之全國手工藝展覽會。開幕於五月二十日。距今閉會。恰爲一月。選送展覽品者。計二十三省市。出品別爲(一)服用品。(二)飲食品。(三)冶煉品。(四)陶磁品。(五)化學品。(六)手工機械品。(七)竹木漆器。(八)美術品。(九)文化品。(十)其他各項。都二萬七千四百八十四件。全部出品。無論在品質方面。技巧方面。皆有顯著之進步。頗得中外觀者所稱道。惟吾人觀覽之餘。認爲可商之點以待今後之改進者。謹貢獻如左。

第一 各地出品有一共通之缺點。即玩賞者多。而實用者少。供有閒階級品賞者多。切日常生活必需者少。僅備少數人購取者多。合於大衆需要而能爲大量生產者少。蹈常習故陳陳相因者多。別出心裁力趨時尚者少。希望出品商明瞭消費者之心理與習尚。在茲展覽以後。各自切磋研究。爲進一步之改進。某項物品。須令切合實用。某項物品。須求大量生產。某項出品。須推廣出路。某項出品。須使花樣革新。俾其出品。不但足以永久立足。且能擴大銷路。開地方無盡之富源。

第二 各省市出品。平日向少流通。又乏比較觀摩之機會。故各自爲政。往往同一器皿。有質料佳而手藝拙者。有手藝精而質料劣者。苟能融會溝通。各擷所長。則其造詣當更可觀。希望此次閉幕以後。國民經建總會及各地經建分會羅致專家。組織各地手工藝改進研究會。就原料。技術。式樣。運輸。稅則各方面。作精密之研究。或設所傳習。或派人指導。保存原有之優點。予以科學之洗禮。經建總會及各地分會。最好應有常設之專員負責主持。蓋各項手工品種類繁多。在在需要特殊技術及藝術思想。非經長時間學習及修養。不易見效也。

第三 手工藝品之特點。在能就地採集極佳之原料。加以精巧之手藝。違此原則。必無可取。如雲南之銅器。宜興之陶器。福建之漆器。江西之瓷器。北平之琺瑯瓦。人工原料。相得益彰。即其明證。會中有一部分出品。其原料並非採自本地。或明明有此原料。惜本地人之手藝。未能臻於精巧者。如四川新繁灌縣之玉草。製爲派拉帽。精美者不讓舶來品。惜當地人缺乏研究。往往不合標準。致百頂之中。可用者不及半數。苟經官廳予以技術之指導。金融界予以資金之融通。國貨公司予以推銷之利便。則此種出品。不僅平民生計所賴。亦地方之利源也。

第四 此次各地手工藝品陳列以後。參觀者詫爲生平所未見。購買者甚多。閉會以後。希望各地國貨公司特闢各地特產部。分別定貨。廣事販賣。外埠國貨公司有內地之手工品。而後內地之商店。有外埠之機製品。此爲溝通內外產品之必要原則。

第五 此次徵集各地出品。種類雖多。而價格都甚昂貴。不合平民需用。此後希望出品者在大衆生活上多下工夫。如日本幾分錢之日用品。小巧玲瓏。在在令人可愛。猶記其工藝叢書中有『日本雜器之美』一書。即爲介紹此項小件之製作。李君祖虞在閩長民廳時。鑒於閩地人以樹根製爲各種器皿。頗美觀而切實用。因積極提倡。年銷至百數十萬元。此意希望經建總會及各地分會。予以積極注意。以求出品銷路之普遍。(大公報)

意首相發表論文 指責英法欺瞞政策
謂監察計畫係欺人之談

【米蘭訊】此間之意大利人民報一日受最高當局之示意、發表墨索里尼之長篇論文、討論西班牙外國義勇軍問題、據稱、共產黨自治即認爲西班牙之戰、爲對法西斯之戰爭、故在一九三六之下半年、有義勇軍五萬人、自歐洲各國赴西參加政府軍、對革命軍作戰、此項義勇軍由法國來者最多、意大利義勇軍、至一九三六年底、始有赴西參加革命軍作戰者、但自倫敦不干涉委員會、宣告禁止外國義勇軍赴西以來、意大利即遵照辦理、但法國並未遵行、莫斯科仍爲招募義勇軍之中心、在西作戰者、達三萬人、而每方之外國義勇軍、尚不足二萬五千人、且彼等之赴西、並非政府所派、均係自動加入、故不能召之使返、彼等完全聽佛朗哥將軍之命令、若佛令彼等退伍、自屬可行、否則任何人亦不能令其退出也、且英國之偏袒瓦倫西亞政府、有若干事實證明、並供給共產黨大批軍械、總之、英法兩國之援助瓦倫西亞政府、可謂無微不至、所謂監察計劃、盡屬欺人之談、反之、德意兩國則力謀縮小西戰之範圍、現地中海之共產黨勢力、已至末日、而新興之西班牙、已由流血換得矣云、(寫眞)即墨索里尼首相

德奧談判將開始
設法謀促進雙方友誼

【維也納訊】前告中斷之德奧談判、將於七日開始、至十日可告結束、開會時、預定由奧外長沙密德任主席、開會議中最重要問題、爲討論一九三六年七月十一日締結德奧條約以來、兩國間之關係、并設法促進兩國間之友誼云、

國際工團大會在華沙開幕

【華沙訊】國際工團大會一日在此開幕、出席者十七國、代表四十六人、據會場中之報告、法國政府確予西班牙瓦倫西亞政府以財政上之援助、計由國際統一欵中撥付者、達一千一百八十萬法郎、由各工會捐助者達七百三十萬法郎、法工團領袖强霍克斯並起立演說、痛斥國際工團、不援助西班牙共和政府之非云、

法西界碑被革軍拔去

【巴央納訊】西革命軍當局頃將該國與法國邊界界碑、予以拔去而代以該國蛹朝旗幟界碑、法國下比利尼斯省省長、當即向革命軍當局提出交涉、據答稱、此項界碑、業已侵入西國領土云、此項爭執、實與法理問題攸關、須經由外交途徑予以解決、

政革兩軍飛機擊落數

【莫斯科訊】此間接瓦倫西亞消息、自西班牙開戰以來、革命軍飛機被政府軍擊落者、計驅逐機一百四十六架、轟炸機三十八架、

【薩拉孟加訊】西革命軍司令部宣稱、自開戰以來革命軍擊毁共產黨政府飛機、共達四百廿一架、西革命軍之損失、尚不及此數十分之一、

西亂不干涉政策崩壞危機達極點
英法新計畫將被拒絕

【倫敦訊】關於西海面監察問題、英負責人士以爲不干涉政策所遭遇之危機、即將達到最高峰、英法所提出之新計劃、英政府雖曾向德意迫切要求加以接收、終必爲各該國所拒絕、不干涉協定亦必因而宣告廢止、至調整委會所屬小組委會屆時開會、賡續討論此項新計劃、德意屆時若不提出對案、委會主席即當要求此項計劃、提付表決、似此德意葡三國大抵將投票反對、或且聲明退出不干涉協定、亦未可必云、英閣少數閣員、乃主張承認西國內戰當事雙方爲交戰團體、藉以避免一切危機、

【倫敦訊】關於德意退出西海面監察後之監察辦法、不干涉委會小組會已定二日開會討論、頃悉、德大使館參贊華爾曼、與意大使館參贊克羅拉兩人、一日分別飛回柏林、羅馬、傳向各本國政府請訓、倘至二日、德意政府訓令尚未發出、則小組會或將展期開會、亦未可必、

南愛總選已開始 國名將改成"愛蘭"
憲法草案可望通過

【杜白林訊】南愛自由邦一日開始新議會選舉、並表決新憲法之是否通過、查新憲法擬將國家改名『愛蘭』、並選舉大總統、以代表總督云、衆信、現任行政院主席伐勒拉、將復當選、而憲法草案亦必通過云、

【杜白林訊】愛爾蘭之總選、現已開始、愛總統伐勒拉又反對派領袖高斯克類夫、均在各地向群衆演說、述明彼等之政策、選舉之結果、三日即可揭曉云、

× × ×

法旅館業勞資糾紛進行調解中

【巴黎訊】法政府因全國旅館飯店業、均欲停業、以未反對每週工作四十小時制之決心、已開始調解、昨晚旅館業僱主勞工之代表、及政府代表、在旭丹辦公室開會、旅館業之僱主方面、對政府之調解方案、已久接受、但勞工方面、仍不滿意、今日將繼續交換意見、以謀圓滿解決、

捷克總統邊尼斯(續)
建國元勳之奮鬭生涯

來、德奧同盟軍的勢力一天天衰削下去、

後

奧國覺得已到了危急關頭、生怕會跟着德國一起滅亡、爲自已打算、就背了盟約向協約國求和、以答應國內諸民族自治、組織奧國的自由聯邦作爲求和條件、幸虧馬薩烈克早已探知了奧國這個陰謀、他認爲事不宜遲、就抓住這個機會、先發制人、突然的發出了捷克國的獨立宣言、因爲若不如此、就怕美國 承認奧國 的求和條件、捷克成爲奧國的自由聯邦之一、那麼、費了無量的心血、進行了多年的捷克民族獨立運動、不是前功盡棄了麼？這個可紀念的獨立宣言是一九一八年十月十八日臨時政府從巴黎發出的、

馬

薩烈克這個斷然的處置、得到美國威爾遜總統極深的同情、國家議會改稱爲捷克國的臨時政府、馬薩烈克被選爲該共和國的大總統、邊尼斯則任外交部長、於是、捷克獨立是確定了、法國和協約國都相繼承認了捷克新興國、

邊尼斯雖然很會說話、却不是花言巧語的雄辯家、也從來沒有利用民衆的感情以收買公意、鞏固自己的地位、他的大部分力量是用在建設的計劃上、他又喜歡盡心盡意去解決大問題、他所用的外交術絕不是詭詐而是堂堂正正的、他只在實行上和建設上、埋頭苦幹、因此他在大戰後許多政治家中是最惹人憎恨的、奧國的貴族尤其恨他入骨、共產黨也很仇視他、可是他天生是精明强幹、敏捷機警、有百折不回的堅毅、又能不辭勞苦、他不怕別人恨他固執、只死勁的釘住諸大政治家、務使他們承認了捷克斯洛伐克與獨立國才罷休、他終於成爲歐洲最前進的外交家、或許還是最關心全國歐洲安危聯盟的政治家、他極力擁護國際人、樂於獻身於民主主義與和平、在大戰當結束之後就創立小協約國(包括捷克猶哥、及羅馬尼亞)、使成爲一個密切的聯盟、他又極力擁護和平、但並非主張對敵人無抵抗、他是個武裝的和平主義者、

馬薩烈克大總統一直連任到去年、才因年老力衰而辭職、而邊尼斯對捷克的偉大功勞、才幹和人格是早已深入人心、得全國人民愛戴、以被選爲繼任總統

所

他這人辦事的效率很好、不尚空談、他不只精細的計劃一切、也周密地執行一切、不怕煩、不厭倦、而且創造力和魄力都極偉大、只看他在一九三三年除担負國內大事、還做着國聯各重要委員會的委員、英國波斯 的煤油糾 紛的仲裁人、和裁軍會中的有力份子、同時周旋許多方面而仍能從容應付、就可知他是一個非常的人物了、(完)

本日三大張半

招募各縣分店長

政府專賣特許品
一、本社爲擴充營業起見擬於全滿洲國內每縣招募分店各一處(即經銷專賣)
二、營業科目專賣特許品及最新發明文房具各種
三、待遇每月除提成外另有補助金四十元支給
有志担任者望速先指定某縣附郵票四分詳細簡章即寄特此週知
登記濟 教育事業合資會社
事務所新京特別市永長路十八號

奉天 市公署協和日語學院招生
學額 高中部初中部各六十名普通班深造班各三十名
程度 高中部深造班限初中畢業初中部普通班限高小畢業
期限 均一年畢業
報名 自七月一日起在本校事務課
考試 隨到隨試
開學 八月二日
待遇 卒業後成績優秀者介紹市公署及各機關任用之
宿舍 爲遠道學生便利計備有宿舍伙食由學生自理
校址 奉天市工業區五馬路南三緯大紅樓 備有詳細簡章函索附郵票四分即寄

天然清補丸緊要聲明
本葯清補身體並能戒煙凡服過者決知內中不含絲毫毒質非他葯可比行銷社會數十年來久已爲戒煙良友已戒過者何止萬千均有來函爲証非敢自誇也現因關內與滿洲國交通便利爲謀主顧方便特委函購專員負責辦理外埠函購各葯一切事宜欵到者立即打包交郵價錢每打省二元並担任路途損失每次不論買多少一律只加郵費四角省錢省心諒我主顧必然樂爲也定價每盒一元半打五元五·一打十元
天津黃緯路 閻氏製葯所啓

招募縣土木技士
一、資格 大學土木科或高級工業學校土木科畢業而通曉日語者
一、年齡 二十八歲以上、三十五歲以下、
一、報名期日 康德四年七月十日
一、報名處 瀋陽縣公署總務科
瀋陽縣公署

股票遺失啓事
啓者茲據貽安堂主人朱雅志聲稱於民國十八年六月廿六日由貴公司發給裕字第廿二號十股股票一紙票面金額五千圓整該項股票遺失無着遵章請求補發新股票等情查該貽安堂請求補發章程尚屬相符惟查本公司章程第十一條第二項內載應將請求緣由公告之自公告之日起六十日內無人提出異議方得發給新股票其舊股票即時作爲無效云云特此照章公告自公告之日起逾六十日後前開遺失之股票無論落於何人之手概作無效恐未周知特此公告之
康德四年七月四日
哈爾濱市道外北廿道街蘊德恭一號
裕慶德毛織工廠股份有限公司謹啓

緊要啓事
敬啓者本行定於康德四年七月三十日上午十句鐘在本行召開股東常會除將附議事項另具通知書遞送外特此登報公告再股東過戶事宜由本年六月二十八日起至股東會日停止辦理合併聲明此上
各股東鑒
奉天商業銀行股份有限公司
董事長丁廣文
康德四年六月二十八日

本報啓事
本報北平分社報差徐倫超周玉海因私盜收據圖章橫領各閱戶報費並僞造謠言擅自止報等事皆屬虛語業經平北市警察局將徐倫超及同夥二人拘捕在案依法懲辦本報現仍照常送閱爲報進中日情感及宣傳文化之使命益爲努力推銷以酬讀者愛護雅意惟嗣後關於閱報諸君之報費概由本社派遣專員並有正式收據及滿鐵證明書之像片人員爲証希注意勿受欺騙爲要如再有假借名義私收報費及不法行爲者即通知本社送官嚴懲
奉天盛京時報社
平津總支社謹啓

奉天 漢英女子打字學校暑期招生 (原名華英打字學校)
宗旨 爲養成現代應用專門技術人才爲宗旨
程度 高小畢業或公學堂卒業均可
科目 漢文打字科英文打字科日文打字科
期限 四個月畢業
入學 期滿遇機代爲介紹職業
報名 由七月一日起隨到隨收(不放暑假)
待遇 隨時報名須交註冊費一元入學與否概不退還
簡章 函索附郵票四分即寄
校址 本校奉天中街皮行胡同 分校奉天大北關權衡快馬當胡同

奉天商務印書館發售特價書
說文解字詁林 丁福保纂
本裝四開本連史紙印六十六冊定價七十元特價四十九元
說文解字詁林補遺 丁福保纂
本裝四開本連史紙印十六冊 定價十八元特價十二元六角
特價期八月底止
外埠函購郵費另加

招募分社
逕啓者本報爲謀宣傳王道普及文化起見擬於左例各縣設立分社以廣宣傳而便普及有志者祈來本社販賣部接洽或函商可也
橋頭、桓仁、臨江、肇東、肇州、蘭西、靑岡、安廣、林甸、通北、湯源、德都、泰來、開通、突泉、張家灣、阿城、
盛京時報社販賣部啓

代理 商標 商業登記 發明 公司登記 意匠
事務所新京東五條通三番地(取引所南對門) 電話三一五七七二番
前實業部商標局囑託 景雲章 勳六位辦理士 中根齋
奉天辦公處 商埠地四經路二五寶隆洋行 小西關大什字街西三益洋行 電話 城內二一九〇 中央二一七〇

不用暗室……諸君：您欲買一架堅美的照像機嗎？
カテイカメラ特賣宣傳大會
破額大賤賣眞是空前未有的良機會！
天氣日促炎熱避暑勵求濃蔭公園別墅閒遊良品歡暢談心佳期擴充營業破格犧牲本金宗旨折本倡銷祈君迅速駕臨
一、不用暗室手續敏捷
一、幼稚的小學生亦能立撮影像

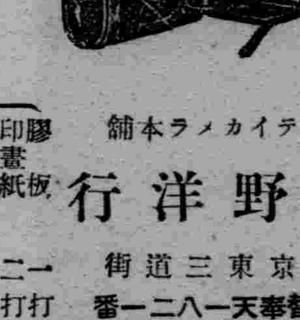

各照像機 附屬品在定價內
二寸版照像機 圓形三圓三毛
三寸版同 方形四圓八毛
四寸版同 方形八元五毛
郵費每架三角五分(付來郵票即可但須先付)
附屬品
膠板 一打、印書紙 一打、現像藥 一瓶、定像藥 一瓶、現像皿 一枚、洗像筷 一個、像紙 一袋、格紙屜 一枚、台紙 一枚、說明書 一枚
カテイカメラ本舖 吉野洋行
新京東三道街 振替奉天一八二一番

奉天商工銀行
本行存欵利息優厚放欵利息低
廉匯兌手續敏捷歡迎各界惠顧
總行 奉天城內軍署街

經理席	(4) 2109	董事長	(4) 2670
整理課	(4) 2266	管理課	(4) 3191
出納課	(4) 3689	營業課	(4) 3689
專務董事	(4) 2553	營業公用	(4) 2266
總務課	(4) 3846	存欵股	(4) 2485
商埠地支行		十間房支行	
營業公用	(2) 1184	經理席	(2) 2078
存欵係	(2) 3688	營業公用	(2) 1183
經理席	(2) 3961	存欵係	(2) 4441

博愛醫院
院長 醫學博士 孟天成
副院長 醫師 日沖飛那
本院 大連市小崗子宏濟街 電話(三)一六六六 (三)二六六六 (三)三六六六 (三)一二四七
內科(內臟) 外科(肛門 整形) 小兒科 眼科 齒科 花柳 皮膚 耳鼻咽喉科 X光線科
產院新設 電話③一六六六 ③二六六六 ③三六六六
新館(本院西鄰)電話(三)二八〇九
產科婦人科主任 女醫師 日沖飛那 女醫師 中村二子 女醫師 稻垣雅子
產婆 樋口佐和 德山ノシ 野田鶴子 坂元カヤノ 富田昌惠 竹信キヌエ
分院(山內奧町)電話(二)八五一〇

奉天市中街路北 萬年青藥店
今聘到久在瀋水聲名素著漢醫 張沛然先生 現寓本號應診
漢醫 蘇東曉 劉冕堂 陳緒唐 路鑄九 應診
電話(四)二八一〇號

歐美生乳藥
育兒缺乳可購歐美生乳藥
服後乳汁湧湧而來、定增數倍之多、哺之有餘、誠謂下乳之良藥也

注意飛艇商標爲記 謹防假冒
總發行所奉天鼓樓南歐美藥房西號
各埠均有代售 營口元興 恒仁玉豐 山城鎮永和 松樹驛永泰 開原德祥 四平街天德 吉林中西 營口中西 新民大德 錦州仁濟
定價每瓶一元 每打十二元 郵費每瓶加三角

亨得利
鐘表眼鏡行
奉天城內中街及大西門裡

蘇聯雖撤收兵力
然非嚴監不可
日陸軍首腦部之意嚮

【東京五日電】關於乾岔子、金阿穆河兩島之蘇聯兵撤收事誼、陸軍首腦部之意向、大体如左、

已被不法占據乾岔子、金阿穆河兩島之蘇聯、因鑑於日滿側根據正義之强硬主張、並世界輿論對於蘇聯側之不利情勢、雖爲時已晚、但承認自己之不正、於是開始撤收、已緩和所謂一觸即發之危機、乃爲當然之事、無論自條約上或既定之事實上、爲滿領者、亦屬明瞭、然蘇聯側竟故意强硬主張前記兩島、似爲蘇聯側者、依然不得認爲彼等之有誠意、此際希望其速立脚於正義、捨其錯誤之主張、從速將問題根本的解決、在本問題之未見根本解決前、軍中央部、依然必須嚴重監視蘇聯側之態度、並事件之推移、

蘇艦艇撤退告畢
日陸軍省接公電

【東京五日電】關於乾岔子島金阿穆河島蘇聯艦艇撤退問題、四日日陸軍省已接到如左之公電、

三日晚九時半許、已開始撤退砲艇、夜半、約有七隻、似已撤至蓋亞河口、又乾岔子島、在三日下午六時許、已撤退不法占據該島之蘇聯兵及艦艇、大體似已告畢、又占據金阿穆河島之蘇聯兵、似於今晨開始撤退、在四日下午、僅留有二三帳篷、

蘇兵仍留乾島上
監視被擊沈砲艦
布元帥被捕說頗爲有力

【據訊】不法佔據乾岔子金阿穆河兩島之蘇聯兵、相傳已完全撤退、至諸艦艇、特洛夫斯基、惟據五日本地某機關所得確息、『剋下乾岔子島仍有數名蘇聯監視兵、殘留在內、似在監視沈沒之砲艇、對伯力軍司令部關於砲艇之措置、已經呈報請訓』、一方滿洲國船一隻、已通過乾岔子島北側水道、安抵黑河、鮑雅爾科水道及其他各水路之封鎖設施、似已撤退、一時糾紛之黑龍江國境地帶、又歸平靜云、

據訊、對斯達林政權成爲一大敵國之遠東軍司令官布留海爾元帥之動靜、因蘇聯鎖國主義、雖以窺知、然因此次乾岔子島事件、該元帥並麾下諸將校多數被逮捕投獄、略經確實、

即杜哈赤維夫斯基元帥等赤軍八將官之軍法會議、爲判士而出席之布元帥、六月十六日由莫斯科啓程赴伯力、然現在似未歸任、乾岔子島事件以後、國境警備司令官陸爾奴意霍夫力將指揮軍隊、布元帥之多數直系將校、在莫斯科被逮捕、該元帥瀕於危險之風傳、亦甚於該事云、

日皇兩陛下
駕赴葉山

【東京五日電】日本天皇、皇后兩陛下、五日行幸葉山御用邸、是日天皇陛下、御穿御通常禮服、皇后陛下御著洋裝、松平宮相、百武侍從長、宇佐美武官長、廣幡皇后大夫以下午前十時卅五分、由宮城啓鑾十時四十五分、於諸員奉送中御乘列車、離開東京驛、十一時四十五分、安抵逗子驛、聖駕御赴葉山御用邸、

並拜聞天皇陛下、廿五日還幸宮城臨御特別議會開院式、議會中在宮城御覽政務、

飛剪號就橫斷
大西洋試飛

【朴資華盛頓紐約州三日電】汎美航空公司大西洋橫斷定期航空之巴苗達、飛剪號機、三日晨六時廿五分、由此間水上機場飛往倫敦、作第一次全航路翔破試驗飛行、

駐日我大使館員
開慰安會

【船橋四日電】滿洲國大使館員慰安會、四日午後一時起在千葉縣船橋樂園開辦、阮大使以下三十五名之家眷、均享受一日行樂、傍晚散會、

日地方官調動
日內正式發令

【東京四日電】關於日內務省地方官之大調動、頃已成案、故付六日閣議、預定七日發令、然此次調動中心之部長級大調動七日上奏、仰勅裁後、八日正式發令、

該調動範圍、於勇退組有知事四名、部長級約廿名、將拔擢部長級四名、使陞任知事、又老年部長級、均被一掃、拔擢新進人材、對內務地方官人事行政、灌輸情新明朗之氣象、

廣田外相擬實現
擧國國民外交
不變外交國策、强化外交機能
並不以外交政策供政爭之具

【東京五日電】日外相廣田鑑於現下國內外緊迫情勢、自就任現職以來、力期確立擧國協力外交、曾與首相近衞、行重要協議之結果、已決定陸海軍部不待論、至於貴衆兩院各政黨以及對全體國民、希望一致支援、外相親自連日奮門、並與小川鄉太郎、(民政)松野鶴平、(政友)及中野正剛(東方會)等名人、會行各種懇談、節節獲得良好成績、即廣田外相所懷抱之擧國協力外交、對於

一、雖國內政情變化、不變更外交國策、

一、統一對外外交機能、更使之强化、

一、不可以外交政策作爲國內紛爭之具、

是等三點、置於重點、以謀强化國民外交之根幹、故以此計畫實現爲止、對蘇、對華兩國國交爲樞軸之日本外交政策、在實質上暫無何等變化、對於上述之方針、上述之氏已表明全幅的贊成、故廣田外相定日內與清瀨一郎氏(國民同盟)面晤、將行會談、又關於具體的政策協議連絡等問題、擬今後樹立方針、

又政黨方面、亦對此似決定黨部態度方針、故對於擧國之形式、協力之手段等各項問題、似將更加檢討、

汪抵廬蔣往訪

【牯嶺四日電】汪兆銘今日由京抵此、蔣介石偕宋美齡往訪、談話約一小時、汪至鹿野

華在蘭州改修
飛行場

【天津四日電】甘省建設委員會、以原有飛機場狹隘、決以三萬五千元爲經費、由駐軍興築、

陸軍來年度豫算
必達九億三千萬
不足則以追加豫算代之

【東京五日電】日陸軍省已再三開豫算會議、協議結果、來年度豫算、因既定經費之增加及滿洲事變費繼續年度分成之增加、較諸本年度豫算七億二千八百萬圓、難免增加二億圓、衆料該豫算約達九億三千萬圓左右、此未含隨同物價昂貴之豫定額、然基於閣議決定事項、陸軍當局、亦實行諸經費之節約、仍因諸作戰資材其他物價昂貴、有以既定經費難行實施之憂慮、並因此招來計劃遂行上之障碍、絕對不許、故因物價昂貴而發生之不足額、以本年度及來年度追加豫算、擬提出通常議會、

冀境黃河
勢極危險

【保定訊云】冀省黃河上游水仍續漲、水位已達五九・四一公尺、較去年最高時、僅低九公寸、近日又因暴風雨助虐、勢極危險、冷寨、劉莊各壩被沖尤甚、沿河北岸堤脚已有數處沖毀、河務局刻正趕辦護岸磚籠抵禦、濮陽、長垣各處堤岸、較之魯豫尤低、水災險象殊爲可虞、

【開封訊云】開封一、二兩日大雨、全城房屋倒塌甚夥、糧價驟高、

阮大使覲見日皇
呈遞信任狀

我國特命全權大使阮振鐸、二日午前十一時、率同館員、乘宮中欽派之儀裝馬車、參內宮中、在鳳凰間覲見天皇陛下呈遞信任狀及前任大使之解任狀、天皇陛下、對侍立之廣田外相授之、賜以優渥的御言、次之、陛下對原參事官以下賜以覲見、阮大使並參進桐之間、與館員一同謁見皇后陛下恭謹表示敬意(圖爲參內之阮大使)

羅大總統提倡
空軍軍縮案矣

【華盛頓三日電】羅斯福大總統、日前與比利時首相班塞蘭氏、關於經濟軍縮案、會談之際、傳稱已提倡空軍軍縮案、而美國政府側、三日關於該報道亦所述如次、

羅斯福大總統目下考慮空軍軍縮案中、該案亦包含關於非戰鬪員禁止爆擊之國際協定諒

【又訊】美負責人士宣稱、係關於空戰頗廣汎的軍縮案、世界軍縮會議美首席代表台維斯近草成空軍軍縮減計劃、已送呈羅斯福審核、歐洲各國政府、除意國外、均已表示贊同、草案內容現雖嚴守秘密、比總理班塞蘭日前在此聘問時、似已知其梗概云、

巴西海軍練習艦
來春或訪日本歟

【里約熱內盧三日電】最近巴西對日親善熱、異常提高、同時巴西海軍部內希望以練習艦訪日之風潮、漸次提高、盛傳練習艦塞爾達尼亞馬里尼約號、來年訪日、

關於該案、海軍體育聯盟總裁諸意賴中佐、三日略談如左、練習艦隊訪日風傳、決非無根據者、巴西海軍、對一九二二年日練習艦隊訪問、曾有答禮、並有視察世界第一海軍國日本之實狀必要、目下海軍將校等、向海相基爾海莫提督建言練習艦之訪日、若決定訪日、預定來年初啓程、開櫻花時抵日、並對東京世運、預定派遣五六十名之選手與百名許之觀光人赴日云云、

西安半月記 (四)
蔣介石

十二月十三日

八時起、侍者入言、張清晨六時即來此、以總司令方睡、不敢驚動、余命再請邵主席來未幾、張又來、執禮甚恭如昨、對余請許其再進一言、答以疲甚、無精神說話、彼無言退出、

宋文梅與綏署侍者以早餐進、且聲明此爲彼等私人所購者、謂『我等知總司令不願再食公家之食、特以私人出資爲總司令備此、總司令昨已終日未進粒米、今日務請納我等誠敬之意、勉强進飮、總司令自身、即不爲身體計、亦爲國家珍惜此身、』余曰『多謝爾等之意、余此時尙不覺飢餓、如需食時、當再告爾等也』

是日仍竟日未食、而侍者每一小時必進茶點一次、意極懇摯、見余不食、輒憂形於色、此種誠意、出自內心誠摯之流露、亦令人感動、十一時、力子又來見、余腰部及腿膝均作痛、不能起坐、邵乃坐床側與余談、宋營長仍在旁監視、如昨日狀、余命其暫退、宋謂下奉張副司令命令、不敢擅退、務請原諒、』自始至終監視未撤退去、

邵言『張頃來訪、力言總司令在綏署起居太不便、今特預備高培五師長宅、供總司令居住、彼處前有草地、房舍亦潔淨、且有禦寒設備、於身体較宜、移居後、張亦得朝夕趨謁、以總司令盛怒未已、不敢進言、故囑余轉勸、』邵言畢、余告以『決不能遷住何處、此爲西安綏靖公署、亦即爲行政院在陝之機關、余爲行政院長、唯居此乃爲無虧於職守、漢卿如不能送余回洛、余即死於此、可以此言告之也、』邵又言『張謂總司令怒氣太盛、每見必嚴詞訶斥、致不能盡所欲言、如再進見、甚少假以詞色？』

余告邵曰『余對漢卿期許過殷、且彼平日每自認爲子弟、則余對之嚴詞訶責、亦何不可漢卿平日在余前暢欲言、但在今日、則必漢卿不提出任何條件、余方能容納之、可告勿受人迷惑、作聯俄夢想、亦勿自以爲即使失敗、尙可漫游海外、須知如此做法、如不速自悛改、世上無論何國、何人、皆不以爲友、直將爲擧世所不齒耳、漢卿今尙自謂尊敬余、應知凡自尊敬者、如聞他人誣謗其領袖而不亟起糾正制止、反以中立自居或默認其說、則其尊敬爲不誠、終必叛亂其領袖、而自趨於滅亡、漢卿日前向余報告、在濶稽對請願者說話、曾謂『我可謂你們的代表、有話可以代達、同時我亦可爲總司令的代表、可酌量考慮、你們的要求、』彼自以所言甚得體、言時甚得意、余當時即糾正其謬、謂一人決不能做兩面代表而站在中間、所謂尊敬領袖如此乎、如再晤張時、可以昔日余脫離陳烱明之故事告之、

蓋陳烱明之叛孫中山、余早已察知其微、余昔奉總理命參加陳之戎幕、陳初甚信任余、嗣陳知我尊敬總理之心無法撼動、乃忽變態、時時加以難堪、余皆願爲革命忍受之、一日餐、葉擧在座、大言詆毀總理謂『孫大砲』如何如何、陳態度自若、似無所聞、

莫斯科倭爾加
兩地間運河
今又完成

【莫斯科五日電】連絡莫斯科與倭爾加之莫斯科、倭爾加運河、經四年之久頃始完成、政府即於四日發表、謂自七月十五日起、正式開通、運輸旅客並裝載貨物輪船、均將開始就航運河全長一二八基羅米突、寬八五五米突、水深五五米突可行使迄至一萬八千噸之船舶水門十一、水力發電所八、其他又設各種設備、蘇聯前者建設用波羅的海、白海運河、(全長二二七基羅米突)與之兩者、乃爲蘇聯二大交通根幹、

日貴族院各派
絕對支持政府
對政府提案加以愼重檢討

【東京五日電】貴族院各派以特別議會之召集、迫在目前、關於對議會策、進行種種協議中、最近將開總會或例會、交換具体意見、以決定態度、綜合大体情勢、各派對政府空氣、依然一貫的抱有好感、其對於政府、以爲特別議會、僅爲兩星期之短期必勿使審議發生障碍、多數重要法案、在開會之初、即宜提出於貴族院、俾會期末了、不致有法案擁擠之憾、除豫先注意政府外、並關於政府提出法案、加以愼重檢討、貴族院絕對在可能範圍內、支持政府、使法案成立、

□□□□□□□

日擬將改革
委員會等構成

□□□□□□□

【東京四日電】日政府從前所設置之各種委員會並調查會、據官制規定、均由首相任會長、關係閣僚任委員、各省次官局長或內閣書記官長、法制局長官、企劃廳次長任幹事、當進行議事作成立案、然近衞首相、打破此等委員會之構成、推有學識經驗者爲會長或爲委員、擬漸次改廢委員會或調查會之構成、爲其第一步驟、關於學制改革之調查會會長、選定政府關係次外之有力者、又於貴院制度調查會、其他調查會、委員會、以自由討論形式、使得成案、並使幹事職分、置於處理事務的事項、以打破官僚政治之弊風、首相如此方針、頗堪注目、

貴院制度調查會
六日開總會

【東京四日電】近衞自六日午後一時半起、在官邸開貴院制度調查會總會、在該總會、關於改廢世襲議員制、規定互選議員制、議員停年制、華族議員定員之減少、改正多額議員制、創設勳功華族議員制、增加學士院議員、創設職能代表者、勅選議員之任期制、各委員開陳意見、首相於開會時開陳對貴院改革之所信、明示政府意思、自第二次會以來、近衞不出席、馬場代任議長、進行議事、以幹事爲中心、而作成具體案、

京杭國道綁案
主犯由滬解杭

【杭州訊云】京杭國道綁案主犯周志鵬在滬落網、由浙保安處派偵緝長楊錫山向滬特院迎提歸案、於一日早車由楊護解抵杭、周在車中談笑自若、云『爲盜二十年、罪無可逭、現僅有木殼槍十枝、其餘資財均花用、』態度甚鎭靜、彼要求當局兩點、(一)早正法、(二)與七歲幼子見最後一面、解杭後由翁科長先詢問一過、周直承不諱、謂完全由伊主動、二日宣鐵吾將親訊、

美獨立紀念日
美使檢閱駐軍

【北平四日電】今日爲美國獨立紀念日、美國大使詹森、晨九時、檢閱駐軍、旋擧行祝賀式、秦德純前往慶祝、

【南京四日電】美國獨立紀念日、今日美使館隆重擧行、外部已向該使館致賀、同時、林森亦向美政府電祝、

西國巴政廳
向世界抗議

【巴黎四日電】巴斯克政府以阿基爾今日已離巴斯克而至房坦、特侯其臨行、發表宣言向全世界抗議、謂某某諸國竄援吾人之祖國云云、

擴充製造機械
以一億三千萬爲目標

【東京五日電】日前資源審議會總會席上、關於擴充製造機械能力、稟覆以昭和十六年度年產一億三千萬圓爲目標、謀工作機械製造能力增大之旨、因之、吉野商相、關於實現此事、與近衞首相及廣田企劃廳總裁等、協議結果可及的迅速期得具体成案、決定提出於今次之通常議會、刻下商工當局與大藏鐵道陸軍各當局及企劃廳間、連絡協議、銳意於立案具体方策、而吉野商相及商工當局間、大体考慮由政府及所謂五大製造會社、(東京瓦斯電光、新潟鐵鋼、池貝鐵鋼、唐津鐵鋼、大熊鐵鋼)共同出資、設立國策的官民合辦新工作機械製作會社案、實施所謂影之計畫工作機械計畫的生產、並增進生產能力也、

製造工作機械之
會社內容

【東京五日電】關於根據政府經濟三原則下擴充生產基本之製造工作機械、刻下商工省企圖半官半民會社案、其內容如次、

一、政府及五大製造會社共同出資、設立資本金二三千萬圓之官民合辦新會社、按新會社擬謀增進新分野之生產、與五大製造會社現在製作之工作機械、不令重複、尤其對於獲得高等技術、國產原料資材恒久化、熟練工之養成等、傾注主力、以適應各種工作機械需要增加爲目的、

二、第二案、英國政府關於製造航空機引擎、實施所謂影之計畫、日本政府亦做此、設立政府出資之構造工場、一方政府樹立一定計畫、動員參加政府計畫之工作機械工業、尤以一般機械工業爲重、使之製作各種工作機械部份品、於上述構造工場、實行構造、將工作機械製作高低、以部份化單純化培養生產能力、主旨乃在一朝有事之際、即可從事大量生產、

本報

招待讀者參觀鐵西各工廠
日期七月十日、報名今日開始

突破五十萬人口之大奉天市、自聲言『法權撤廢附屬地交還』以來、市面人心無往而不立呈活潑繁榮之氣象、加以諸般建設、次第實施、如交通之整理、水道之興築、古蹟古物之保存、衞生防護之提倡……種種無限度的都市文明與商工業之突飛猛進、使此位居〃陪都〃的奉天城一變而爲滿日市民理想文化的、生活地、其以物質精神盡善盡美之福祉不斷厚惠吾人、理有固然、惟吾人値此科學昌明技術精進之秋、對於一切機械製造及最新商工業知識、亦不容不窺其梗概而爲合理之享受、此〃都市見學〃所以急不可緩也、

如日東升之奉天工業、其小焉者無論矣、較巨而可觀者、莫不設置於鐵西工業區、此區幾成繁榮未來奉天之核心、內中工廠固多、然爲一般市民所熟知者、爲大日本麥酒工廠、明治製菓工廠、滿洲製糖工廠……等等、皆與日間飮食有關、而獨不知其機械製造之迅速精妙、惟個人前往參觀、縱不遭謝絕、亦未必得窺其全部、此時若以團體見學前往、當可邀其垂允並予說明也、

本報鑒及上述情形、擬即招待讀者見學是項工廠△**招待人數**暫以百人爲限、自今日(四日)起、開始報名、俟投函足數時當即截止、報名須用明信片、寫明詳細住址姓名蓋章(決定招待時另函告知)△**見學日期**七月十日午前九時集合本報社前、午后三時許返回本社解散△**見學場所**決定爲土地會社(即經營鐵西工業區之重要機關)、大日本麥酒製造工廠、明治製菓工廠、滿洲製糖工廠等、屆時本報備有專車、免費乘用、並派專員同往、藉以引導、午間另備茶點、擇地聚餐、以酬諸君之雅意、如欲參觀、即祈逕向本報事業部投函報名可也、

美興賓

價目　大盒三圓　每打　大盒三十圓
　　　小盒二圓　　　　小盒二十圓

美興賓自發行以來業經奉天警務廳化驗警察廳注冊准予銷售君若欲改造體質活潑精神強壯身體可速服美興賓藥片必能達到健康強壯之目的方知言之不謬也

主治

腎虧腰痛　腦力疲乏　嗣續艱難　腎子寒涼　婦女陰虛　春秋四季

夢遺滑精　記憶健忘　精冷精淸　年久白濁　赤白帶下　男女咸宜

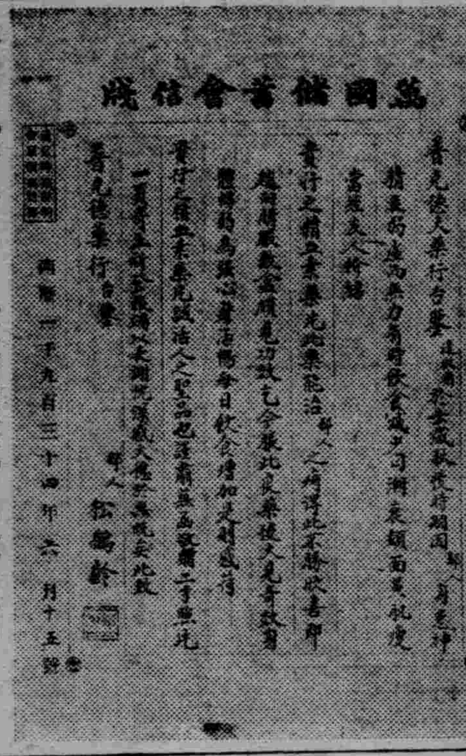

精血素

價目　大盒內裝六瓶　國幣五元
　　　小盒內裝三瓶　二元七毛五分

雙獅球老牌含藥麥精魚肝油

為近代合理之療肺滋補劑

本藥係選用含有多量生活素之鱉魚肝油用新鮮麥精與肺病專劑幾阿蘇及怪阿蔻路並數種貴重滋補藥品配合而成專治內傷咳嗽痰喘吐血各期肺病諸虛百損病後失補先天不足後天虧損等症勞心費腦之學生年齡高邁之老人服含藥麥精魚肝油定能却病延年轉弱為強矣

價目　大瓶二元　每打二十二元
　　　小瓶一圓二角　每打十二元

各埠總代理處

新京　中西大藥房　耀廷大藥房　五洲大藥房　大中西藥房　中西大藥房　大和大藥房
吉林　新興大藥房
公主嶺　三合德藥房
四平街　德慶亨藥房
昌圖　慎記大藥房
開原　泰順泳藥房
鐵嶺　萬洲大藥房　和發久藥房
哈爾濱
大連　協天大藥房　康德記藥房
瓦房店　康德記藥房
熊岳　新泰興藥房
蓋平　同春堂藥房
大石橋　衛生復藥房
營口　中西太藥房　洪春堂藥房　太和人藥房
遼陽　義和堂藥房　東英大藥房
海城　和發福藥房　同德堂藥房
下九台　積昇和藥房
范家屯　天德盛藥房
安東　益增遠藥房
鳳凰城　兄弟大藥房　弟兄大藥房　瑞祥泰藥房　老天祥藥房　大生東藥房　東益增遠
本溪湖　祥豫昌藥房
鷄冠山　日昇堂藥房
撫順　信仁堂藥房　新華大藥房　萬育堂藥房　廣生堂藥房
新民縣　大德堂藥房

總發行所奉天中街

普克德藥業商行

【各埠藥房均有代售】

代替母乳助嬰健康衛生施設乳界稱王

森永牛奶粉

止痛靈藥 活絡精

專治止痛靈藥

活絡精

此活絡精已經歐美各國大醫之實驗家推讚、為最近發明之止痛靈藥、其效覺神速而顯著、能有心曠神怡之妙、

主治病症

腦筋痛　偏頭痛
頭暈　顏面神經痛
風濕骨痛　各種骨節痛
宿醉　暈船暈車
齒痛　感冒

服法

請病者照說明書注意服用勿誤

定價　六包裝　國幣八角

招募各埠代理店倘有希望者請來函接洽為荷

滿鮮總經理處
日本橋藥局
大連市信濃町四四
電話二八三六二番
振替大連四四九七番

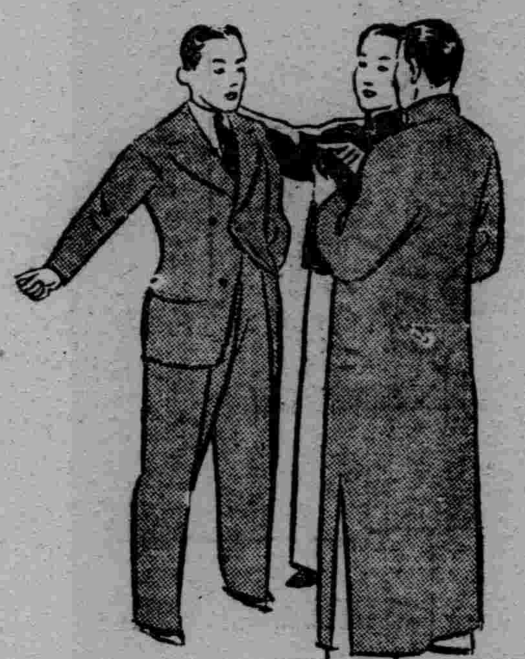

勿為他人背後談論

速搽滅疥治愈皮病

如患皮膚疾病、如疥癬濕疹、癢瘡、癩痢等、速搽滅疥油膏、立能止癢、迅速治療、不傷皮膚、不穢衣衫

尚有瓶裝滅疥油分七十五克蘭姆及一百五十克蘭姆二種

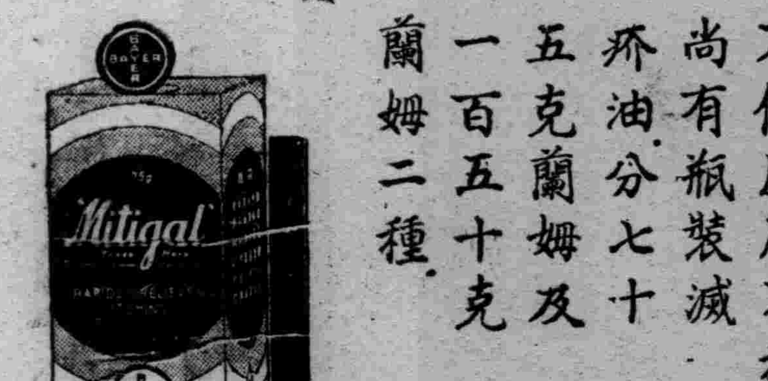

BAYER

拜耳

十字商標
為良藥之明證

哈德門香烟

未吸之時
急於要吸

正吸之際
不肯不吸

吸罷之後
還想再吸

還是他好

TP.358

糞便 清除征費問題 又逢難關

奉天市公署、因鑒於清除市內之糞便問題、時起糾葛、特改歸該署直接統轄、從事經營、茲開自經營以來、由於掏取糞便、向市民徵收手數料、致近來又復發生相當問題、緣一般低級市民、排洩之糞便、待官方派員前來清除時、對於完納之手數料、頗感相當困難、是以爲節省金錢、且爲便利起見、竟有多數人發生任意拋棄情事、該事項不惟不清潔、且更有促及穢汚之狀態、是以責任機關之瀋陽警察廳、對於該項事件、爲喚起市署方面之注意及預防計、現正由双方責任者實施聯絡中、以圖將來之圓滿云、

保甲衛生日 督飭市民清潔 本月下旬開始

瀋陽警察廳司法科保甲股、爲預防夏期各種傳染病之發生、定七月廿一日起、至九月廿二日、實行保甲衛生日、昨令各保徹底實施、其實施日期及事項如左、

▲實施日期、七月廿一日、城內保、南市場保、廿三日、北關保、大東區保、廿五日、北市場保、鐵西保、

▲八月十六日、城內保、南市場保、十八日、北關保、大東區保、廿日、北市場保、鐵西保、廿二日、皇姑屯保、

▲九月十六日、城內保、南市場保、十八日、北關保、大東區保、廿日北市場保、鐵西保、廿二日皇姑屯保、

▲實施事項、一、衛生思想普及、二、傳染病患者及疑似者之發見、三、衛生日施行喚起各甲牌住民之清掃心、衛生日用白布作成標語、分懸於各適當地點、四、各家長在屋內及地上道路等之清掃、五、塵芥處置、六、各牌長於主管牌內、從事考查、須一律清潔、七、由警察署對各牌實施監督、八、粘蠅物共同購入、九、衛生實施狀況報告、

國婦會協助防空 今日舉開役員會

國防婦女會奉天支部、爲謀防空事務向上、並家庭中燈火管制徹底計、於今六日午後一時、假協和會奉天市本部、開幹部役員會議、除討論防空諸項事務徹底實施外、並有下列事項、詳細研究、

一、中央指示事項說明、
二、關於防空演習參加事項
三、關於防空章販賣事項、
四、其他協議事項、

中山參事官 日內離奉

榮轉黑龍江省拓政科長之前瀋陽縣公署參事官中山一清氏現以任內事務、已經交替終了爲向省市各關係機關及新聞報社表示辭別計、特於昨五日、分別有所訪問、聞該氏預定於日內即行離奉、就履新之途云

協和會十四分會 定期結成式

日前編入奉天市之瀋陽縣各區、(十四區)現已結成協和會分會、茲定十八日在城內商務會舉行十四分會合同結成式云

第四次諮議會 月中舉行

奉天市公署、決定于十三日開第四次諮議會、協議下列三案等、

一、奉天市獸肉御賣市場使用條例設定之件、
一、康德四年度戶別捐附加額決定之件、
一、奉天市市稅條例中改正之件、

金榮桂市長 定期到奉

奉天市長王慶璋業經榮轉爲中央產業部建設司長、其後任則任命首都警察總監金榮桂充任、已誌本報、茲新任之金市長爲來奉履新計、擬定本月九日由京來奉、即於當日舉行就任式、至王市長、則於翌十日離奉赴京、就任新職云、

關屋次長赴任

新任新京特別市次長、前奉天地方事務所長關屋悌藏氏、五日十七時二十五分、乘亞細亞號赴任、在站奉天聯合防護團、航空少年團、少年赤十字隊、各機關關係者、多數歡送頗呈盛況云、

暑期授課時間 決定縮短

奉天市公署、爲謀所屬市立各小學校教育之整理、特於昨五日午後二時許、召集各小學校長等在該署會議室協議、市署教育科關係人員全体出席、即行會議、席間除對於暑期間學校事務之分担、並各教員之演習各項、均皆有所商討外、對於今後各校暑期教授時間、決定予以縮短、以便學生等之修養、擬定於本月起始、至九月終旬止、除假期不計外每日由午前八時起至十二時止云、

觀光局努力 誘致外客

國際觀光局滿洲支部、以爲世界教育大會、將于八日在東京開會、出席之各國代表者中視察滿華方面者、必可達到多數、對此將施極力斡旋之勞、又將于皇紀二千六百年歐林比克東京大會參加者斡旋之練習見地、決定七月五日起至三十一日間、爲萬國教育大會參集者斡旋期間、努力宣傳滿洲云

森岡總領事赴京

森岡奉天總領事、于五日午后四時半、搭乘鳩號快車、由奉赴京、

賴母木一行 由佳抵京

【新京專電】日民政党賴母木櫻內兩總務、帶同岡野森下兩代議士、已于四日午后二時搭乘飛機由佳木斯抵京、

日站大廣場 美裝工作 將設藤棚下月竣事

大廣場之改造工事、現着着進行中、以八月完了其第一期美化工作、而亦可謂其最終改造、在以記念塔爲中心之周圍花園、設四個藤棚、於步道使可少受雨雪之難、一面敷有砂礫、又在各處配置長橙、以便市民休所、爲使市民作良好休憩所、目下急於完成中、而第二期改造工事着手、雖尚未定、但爲大奉天之中樞、此記念大廣場、亦於最近之將來、可與世界各國大都市宏壯之中央廣場比類者、堪爲期待、

車票詐取犯 陳育民被捕

與入夏季同時、奉天驛之乘降客、爲數尤夥、而乘此混雜、掏摸詐欺橫行、使多數旅客迷惑、故關係當局嚴重監視中、四日午後七時三十分許、在同驛構內、經驛專務藤原巡查、發見詐取馮某之車票(十六圓)而欲巡走之一滿人、格鬥之後、將該詐取犯逮捕、當即帶至奉天署、判明爲居住大東邊門外長發街陳育民、(二七)與其他三名共謀、曾專行詐取車票之犯行者、被害數十回、金額達數百圓、

交通安全撒傳單

【旅順】警察署保安係、於本月三四日間、爲宣傳道路交通安全、警官指揮往來車馬並分左右通行、免受衝突危險云、

警察廳招領失物

【安東】警察廳案據金湯署長呈報該管春源胡同派出所、警士孫喜生、於六月二十五日在財神廟街十一號門前發現無主自行車一輛、當即交署、保存、又前聚保街永茂祥櫃夥賀聖德、於二十六日在該街拾得滿洲中央銀行支票一紙、價額十元、受取人李秀芳、該廳於昨日佈告失主、取具保證認領云、

當局發沿江房費

【安東】安東縣城堤防建築工事業已開始積極之工作、爲便利堤防工事對沿江舊堤防附近商民房屋已經飭令拆除、並由官家發給拆除費、以利工事附近一般居民奉此明令後、深体當局意旨、當即遂照拆除、經一番之工作、截至目下止、該帶房屋已完全拆除、開始堤防建築工事、云、

新任黃省長 今日履新

【安東】安東省公署新任黃省長等業經政府明令發表、該省長刻正清理任內事宜、茲據安東省公署傳出消息、黃省長定於本月六日搭乘光東來安履新、省署已接到通知、刻正準備歡迎、想屆時安東驛車馬水龍、必有一番盛況云、

久旱逢甘雨

【錦州】在遍野禾苗枯乾、萬衆渴望雲霓之際、乃於月之三日午前三時許、陰雲密布、南風一陣吹來、繼而淋漓下降風收雲密、甘霖愈降愈大、截至午後二時、已溝滿壕平、堪稱透雨、久旱逢甘雨、禾苗定可勃然而興矣、收穫雖不至低減、是以一般農民、莫不忭慶云、

馬炭疽預防注射 省市將聯合實施

奉天市公署、瀋陽警察廳、爲杜絕馬炭疽之發生、定於八月一日至三日、亘三日間、在滿日關係機關援助下、聯合實施炭疽預防注射、由新京馬政局、奉天省公署實業廳、警察廳、鐵道總局獸疫研究所獸醫養成所、國立高等農業學校、賽馬場等、派遣獸醫技術人員於實施注射期間、在市內各地、對於通行之各種車輛馬牛、實行預防注射、預定注射馬數九千五百四、牛數五百頭、其工作所如下、

△大北邊門外、△小東邊門外△東關派出所、△小東門外△小北邊門外、△大南門外△小南門外、△東清當派出所△工業區廣場、△小西邊門外三角空地、△南市場警察署南、△三洞橋、△大倉組前、△大馬路派出所、△雪見廣場、△鐵西拐角東側、△公和橋東側△公和橋西側、△沙子溝屠獸場前、

王民廳長昨到任 韋劉兩氏已離奉

新任奉天省公署民政廳長王允卿、於昨五日午後零時二十八分許到奉、下車後、逕赴省署、舉行就任、及新舊廳長交替式、同時榮轉之劉吉省民政廳長以及韋哈爾濱市長兩氏、當於該日午後四時三十五分、在奉天車站受省市滿日官民盛大之歡送中、乘鳩號急行列車就履新之途云、

文化研究院 在奉設置計劃

中央政府當局、爲建設王道文化、供一般學者研究學術資料起見、擬在奉天設置滿洲國立文化研究院、刻正開始準備一切、預定本年內設置云、

瀋縣傳科員榮轉股長

瀋陽縣公署總務科文書股科員傅孝穆、學品兼優、經驗宏富、對於文書事務、尤爲見長、上憲實爲嘉許、提陞爲安東省岫岩縣公署文書股長、該氏奉令後、現正辦理交代事務、及辦理行裝之際、日內即可搭車赴岫岩就任云、

瀋縣署獎勵捕殺害虫 舉行掃除旬間 全縣各區村一律動員

瀋陽縣公署、查農產物害蟲發生、對於農作物之幼苗、爲害最鉅且大、若不事先預防、關於農家收穫上、實有莫大影響、該縣有鑒及此、特於本月五日起、至十五日止、亘十日間、全縣一律舉行害蟲掃除旬間、已令各村農民奉体此旨、無論境內發生蟲災與否、對於一切蟲類、凡能爲害田苗者、皆應努力捕殺、務須掃除盡絕以免爲患云、

上床教授來連

【大連】參加自七月廿日起十日間、在莫斯科開會之萬國地質學會議之日方代表、東京帝大工學部上床教授、在赴蘇聯途次、今晨乘輪抵連、該氏擬於連勾留一日後北上、十二日由滿洲里乘國際火車赴莫斯科云

法院旁聽錄 續娶之妻自殺 岳婿登報互訐

田滋霖、二十三歲、瀋陽縣第八區劉千戶屯人、現移居奉天市大北邊門外本溪街三號、父故、母子度日、肆業于第二工科高級、前妻白氏已逝、曾于去歲舊歷三月間、訂娶省北第八區新屯湯百川之女湯樹萱爲妻、于同年遂惹起田湯兩家糾紛、嗣由訴訟而登報互相詆毀、湯乃又以田滋霖毀損名譽、自訴於奉天區法院舊歷五月十三日結婚、湯爲上海兩江女子美術學校畢業、充任小西關兩級小學校体育教員、自結褵後、夫婦之間、情感不滿、至舊歷七月初六日、湯樹萱竟服安眠葯片自殺、等情在報湯百川本係富而不仁之輩(家有良田三百天)乃以田滋霖毀損名譽自訴奉天區法院經審判官傅萬昌開庭審理、茲將筆錄記下、

問(湯百川)多大歲數、
答、六十九歲、
問、那縣人氏、
答、瀋陽縣人、
問、住什麼地方、
答、住小南門裡宗人府胡同、三號、
問、你是作什麼的呀、
答、從前當過校長、
問、湯樹萱、是你什麼人、
答、是我女兒、
問、今年多大歲數呀、
答、二十五歲、
問、作什麼的呀、
答、生前在小西關兩級小學校當教員、
問、你自訴告田滋霖毀損名譽嗎、
答、是、
問、有什麼事實呢、
答、我女兒是自殺身死、被她婆母教唆的呀、
問、你交案報紙、所載主要的、就是田滋霖登報、說你女兒久懷異志、別居肺腑、這兩句話、但是怎麼講呢、
答、久懷異志、就是早有兩樣心志、別居肺腑、脯肓之就是腮安好下水呀、
問、這就叫毀損名譽嗎、
答、是、
問、(田滋霖)多大歲數、
答、廿三歲、
問、那縣人氏、
答、瀋陽縣人、
問、住什麼地方、
答、住大北邊門外、本溪街三號、
問、你是作什麼的呀、
答、在第二工科高級中學校念書、
問、已死湯樹萱、是你什麼人呢、
答、是我女人、
問、她是怎死的呢、
答、服安眠葯片自殺的、
問、湯百川交案的報紙、是你登的不呢、
答、是我登的、但是他先登我助傑爲虐、不容夫婦同居、許多的不正當話呀、
問、你是什麼用意呢、
答、因他先與我登報、我更正他有什麼用意呀、
問、(湯百川)你還有什麼說的呀、答他是毀損名譽呀、
審判官宣諭、本案今天辯論終結、候判畫押下去吧、(閉庭)

民法公布【四十】

前項回贖請求權、自典權設定之時起經過三十年者消滅、

第三百零二條 典權設定人不得預先拋棄典物之回贖請求權、

第三百零三條 典權設定人擬請求典物之回贖者、須於六月以前向典權人通知其旨、典權設定人怠爲前項通知者任賠償因此典權人所受損害之責、

第三百零四條 典權之標的物係耕作地而請求回贖之時、存有收穫季節之農作物者、典權人至其季節之終了止、得爲其土地之使用及收益、

第三百零五條 典物回贖請求權消滅者、典權人取得典物之所有權、

第三百零六條 典權人於其權利之範圍內得將典物轉典於他人、於此情形就因不爲轉典則不發生之不可抗力之損害、亦任其責、

第三百零七條 典物之一部滅失、而典權設定人請求殘存部分之回贖者、以提供按其滅失部分之價格之比例減額之典價爲足、

第三百零八條 典物之一部滅失者、典權人得修築其部分而回復原狀典權人依前項規定將典物回復原狀者、典物視爲自始未滅失、

第三百零九條 典權人就典物支出有益費者以其價格之增加現存者爲限、得從典權設定人之選擇使償還其所費之金額或增價額、但法院得因典權設定人之請求、許與相當之期限

第三百十條 有異於前三條規定之習慣者、從其習慣、

第三百十一條、第二百零四條、第二百零五條及第二百六十八條至第二百七十四條之規定、於典權準用之、

第八章 留置權

第三百十二條 他人之物或有價證券之占有人、有關於其物或有價證券所生之債權者、於受其債權之清償前得留置其物或有價證券、但其債權不在清償期者、不在此限、

前項規定於占有因不法行爲而開始者、不適用之、

第三百十三條 留置權人於受債權全部之清償前、得就留置物之全部行其權利、

（未完）

安浿間船價減低

【安東】本埠大安汽船公司茲爲酬謝各方主顧、及便利乘客起見、特自本月三日起將安東三道浪頭間、小火輪之票價減低改爲二角、(以前爲三角)以供一般人士暑中乘涼江上遊覽云、

防空委員會協議

【延吉】防空委員會、於昨一日午後一時、假本市街公署開會、討議防空演習事項、及防空護團之結成等事宜、作周密協議云、

樓房天井墜落 熟睡中竟被壓傷

四日午前三時、大西邊門外商埠三經路樓房三號室內、住有滿洲國官吏消費組合勤務之高橋誠一氏、年三十八歲、正在熟睡之際、轟然一聲、樓上天井坍塌、而高橋氏之妻及女現正臨月、壓傷頭部及臉部數處、當經日警署警察官吏得信、前往調查、並將受傷者送往醫院調治云、

海城防護團結成

【海城】縣當局爲喚起防空知識起見、前曾會議、由滿日兩方、協力籌備、組織防護團、刻已籌備就緒、將於月之五日上午十時、在驛前西村部隊練兵場、舉行海城防護團結成式、同時並舉行防空演習云、

販賣防空黑燈罩

【旅順】朝日町市役所內預備製做、黑布燈罩數百個、現託公議會經理販賣、每個金二十七錢、以便至期防空取締管制時之使用云、

天氣豫報

六日南西風 晴間曇

五日溫度 最高 卅度二 最低 一八度五

冠蓋往來

▲佐藤滿鐵理事 五日午前七時五十分由連返奉
▲山本前農林大臣 五日午後五時四十分由京抵奉
▲關屋前奉天滿鐵地方事務所長 五日午后二時四十七分由奉晉京

法律問答

問 有某『甲』棄家庭十年無信、其父母將其妹『乙』嫁給某『丙』丙代其養贍、十年於茲、中間父死妹嫁、均由丙代爲辦理、後丙家道中落、甲在江北營商甚好、近年接其母弟同居、調唆其妹要求離異、丙被吵不過、曾一怒問寫一紙離異書給乙、乃乙竟偕同四歲生女歸寧去迄不料近聞其兄甲竟代乙四處托人提親、並揚言丙已死去、丙有意與甲乙提起訴訟、但不知此種離異、在法律上能否認爲有効？

答 離婚之件僅出私人一紙無效、可向該管法院、以民事訴訟解決、

答者藤原鐵太郎律師

違警罪即決法 (三)

第十二條 爲即決處分之官署、收受正式裁判之請求書時、應速將記錄及證據物送交於所轄區法院之對置檢察廳、檢察廳依前項規定、受記錄之送交時應速送交於對置法院、

第十三條 正式裁判之請求於其方式有重大之瑕疵時、或係於請求權消滅後所爲者時法院應諮詢檢察廳之意見、以裁定却下之、

對於前項裁定、得爲即時抗告、

第十四條 於左列各款情形法院應諮詢檢察廳之意見、以裁定取消即決處分、

一、就無權限之事件爲即決處分時、
二、於正式裁判之請求前、就同一事件有提起公訴時、
三受即決處分者死亡時、

第十五條 法院除前二條情形外、應從通常手續爲審判、

對於依前項規定之判決、允許通常上告、不許控訴、

第十六條 於第十三條第一項情形、原法院未却下正式裁判之請求時、上告法院、應以判決破毀原判決而却下正式裁判之請求、

第十七條 於左列各款情形上告法院、應以判決、破毀原判決而取消即決處分、

一、於第十四條各款情形、原法院未取消即決處分時、
二、已有原判決後、受即決處分者死亡時、

第十八條 即決處分、於左列各款情形確定、

一 正式裁判請求之期間內未有其請求時、
二 拋棄或撤回正式裁判之請求時、
三 却下正式裁判請求之裁判確定時、

第十九條 就即決處分確定之事件、不得更提起公訴、

第二十條 即決決處分之執行、由爲處分者指揮之、

依第十二條第一項之規定、發送記錄後、即決處分確定時得由所轄檢察廳指揮其執行、

（未完）

東洋体育大會足球奉天市第一次豫選大會兼 第二屆全奉天足球大會 定七月中旬舉行

本報夙以『提倡體育』爲養成健全國民唯一之要圖、是以去年除設置『體育盛京賞』、鼓勵傑出之士外、並有『第一屆全奉天足球大會』聯合比賽之舉行、更爲增廣見聞於報面『體育欄』盡量披露中外消息外、復編『滿洲國運動年鑑(康德四年度)』搜羅田徑賽各種規則、及所有紀錄、遂成我國體育界之空前文獻及正確標準、此雖略示提倡之心、然猶未足償所願也、茲本報謀進一步與讀者實現此項思想計、約同滿洲帝國體育聯盟奉天市事務局、舉辦『東洋體育大會足球奉天市第一屆豫選大會』亦即本報第二屆全奉天足球大會』、關於舉辦前一切報名方法、均經擬定、分列如下、我奉天市體育同志養精蓄銳幾乎一年矣、報名踴躍、可想而知、比賽比賽、盍興乎來！

大會日期 七月十四日至十八日（或有一兩日之變更）

比賽分組 一、高級部(高中程度) 二、初級部(初中程度) 三、社會部(不屬前兩部者)

比賽方法 各部均用淘汰法

採用規則 根據本社發行之滿洲國運動年鑑所列之足球規則(康德四年度版)但使用之球、則係從前本社主辦足球大會所用之足球、

報名手續 除正選手外、須有監督一名、助理員一名候補員二名、並請將上列諸人之姓名、所屬、年齡、繕寫後向盛京時報社運動部報名、

報名日期 即日起七月八日止（須于七月八日中到社越期無効）

選手之銓衡 東洋體育大會全國豫選所派遣選手由體育聯盟奉天市事務局以優勝隊爲主體銓衡之、大會地址主將會議時議決後、再佈、

康德四年六月

主辦 滿洲帝国体育聯盟奉天市事務局 盛京時報社

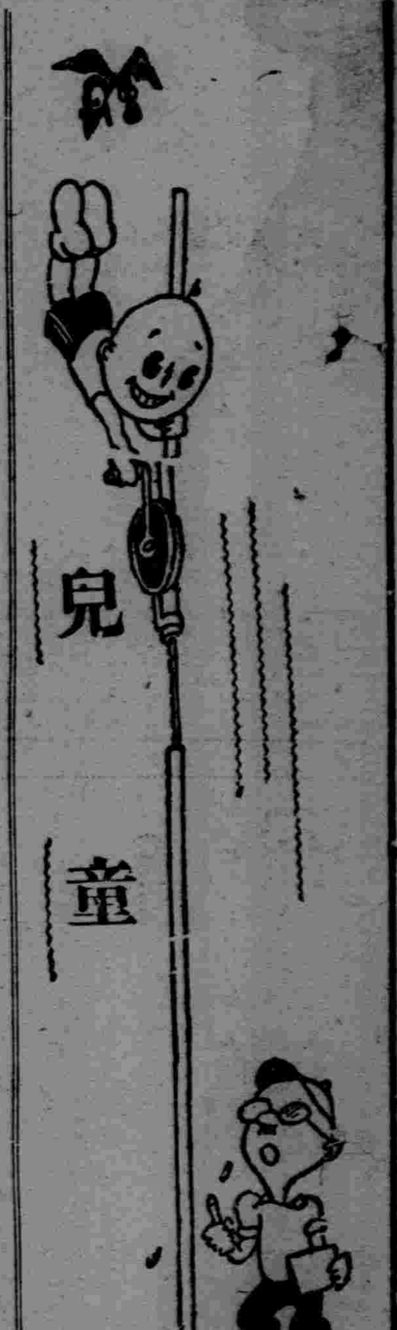

德國無冕之王 希特勒的童年

小朋友們。

現在我告訴你們一個消息。就是德國的小朋友們。在今年(四月二十日)那一天。熱烈的慶祝他們領袖的誕辰。他們的領袖名叫『希特拉』。是個名震全球的怪傑。

原來希特拉並不是德國人。他在一八八九年生在奧國 邊界上的一個小小村的鎮裏。他自幼就高興德國。曾向德國 政府請求准 他入德國籍。但終被 拒絕了。所以從此以後。他格外努力。 聯合同志。 組織國社黨。自爲黨魁。在全德 意志千百萬的人民擁護下。竟於總統興登堡的死後。一躍而爲德國元首了。

這位領袖非常奇特！當他十一歲的時候。他父親非常希望他將來做個大官。但他當時極端的反對。因爲他的志向是在成個名畫家。或是建築家。豈知。事過境遷。 他雖不願作官。但現在竟然是做到領袖的地位了。而且這位領袖。還是奇特非凡的。他步了墨索里尼的後塵。

一手創成德國的法西斯化。他不顧一切的。把德國 從萬蹶不振的狀態下。迅速的解放出來。恢復 起來。那大戰後的凡爾賽和約。以及羅加諾等不平等條約。都被他撕碎了。使德國的國勢。飛也似的猛進着。好一個驚人的領袖呀！

當他十六歲的時候。爲要達到他做個名畫家的願望。於是去投考藝術學校。豈知因爲他有肺病。沒有錄取。於是只好到木料廠裏去學徒了。去了不到幾天。因爲受不了那裏的虐待於是又算是脫離了。此後在小鎮上過着五六年的無名的畫家的生活。從前的志願遂告絕望。

那是歐戰的時候。他在德國當了四年小兵。他見到德政府已衰敗。於是乘機投身政治舞臺。從事革命。經過數次的失敗。也曾坐過一年的監牢。後來才成功了。

他這忍耐奮鬥。堅苦耐勢的精神。久爲一般人所欽佩！

在他『余之奮鬥』一書中說『我在小鎮上的五年生活。有時難圖一飽。只好一面和飢餓奮鬥一面勤奮的工作。每天乘着工作的餘暇。才去專心讀書因爲這樣。才築成了我今日的智識基礎。才鍛鍊出我今日這堅苦卓絕的性格。

小朋友們！ 看過他這段短短的自述後。你們 該起怎樣的 感想？是不是 要及時 努力起來？

學生宜

（錦州郭鳳和）

學生宜孝親。
學生宜敬長。
學生宜合羣。
學生宜愛國。
學生宜勤儉。
學生宜謹愼。
學生宜有相當學問。
學生宜有眞正人格。
學生宜不恥下問。
學生宜好謀而成。
學生宜志愈大而心愈小
學生宜敏於事而愼於言。
學生宜多閱報章雜誌。
學生宜少看淫詞小說。

歡迎兒童寫眞

上 爲安廣縣。宋譽彰之長子。
下 爲溝帮子電氣分廠主任。鄭漢儒之公子。乳名鐵珊。

學生與『他？』

（新京自强校高一賈昌申）

在一個謀共同生活中的學生們。與他？在無意中便生有莫大之關係。而和着神祕—神祕得寸步不能相離他—他的內容裡。無一不須將來學生們的整理。整理？他的紊亂。開闢他的富源。發展他的文化。擴縱他的範圍……這一些寫之不盡的須要整理者。眞是令人望而生憂。憂慮着他那 繁雜與重大。唉！重大嗎？重大也得學生們來担負呀！！學生們哪…我們不要躊躇。也不要怕。他雖是任何關重於我們。而今我想也只有首先來猛力鍛鍊個人的雄體。收藏些智力呀？同學們萬不好因了中途的艱難與困苦。便要復心吧！來啊？來掏出我們自有的汗巾。抹去那額角上的血汗。從新來努力。鍛鍊。以備後日我們學生應付的那重大責任的能力。可是呀！萬不可忽視他？是個根本同類的落伍者。要知道他是正須要我們。將來整理他。改組他。和神祕他？呢…

歌謠

（新京市立大經路小學校五年生崔玉棟）

一、時辰鐘

時辰鐘。團又團。的得的。走不完。請你告訴我。
甚麼時候該起身？甚麼時候該吃飯？甚麼時候該讀書？甚時麼候該游玩？

二、好媽媽

我家的好媽媽。他會說笑話。你也嘻嘻嘻。我也哈哈哈。嘻嘻哈哈。笑得多嚕嗹。誰要聽笑話。我可以送一個給他。

三、小燈臺

螢火蟲。飛下來。我這裏有杯。我這裏有餅。你快來喝酒。你快來吃菜。我不打你我不罵你。我祇要你做個小燈臺。

四、要留神

老鷄說話小鷄聽。小鷄聽得眞寒心。地下既有黃鼠狼。天上又有兇老鷹。防了這邊防那邊。做人刻刻要留神。

五、拍掌掌

拍掌掌。吃香糖。香糖甜津津。送給小蜂王。蜂王拱手謝謝我。他說。『我家開著製糖廠。』

× × ×

盛京報

（李樹仁）

盛京報。實在妙？故事好！奇事妙。詩歌笑話眞熱鬧。這樣機會快訂報。一二三。跳跳跳？跳進報社來訂報。一二三。跑跑跑！跑進報社來投稿？

（徵）（答）（問）（題）

小朋友們。請將此七巧板。再拼如下之『鶴』形。於大下星期二揭曉。用抽籤辦法有三名給獎。

注意：必須用信封裝入。還須在封面標明『徵答』二字。否則不取。

更正 上次徵答 非象 也熊也

我佩服

（錦州郭鳳和）

我佩服文天祥的盡忠。
我佩服老萊子的行孝。
我佩服孔文舉的知禮。
我佩服范巨卿的守信。
我佩服張睢陽的死節。
我佩服方孝孺的就義。
我佩服李太白的詩歌。
我佩服王羲之的書法。
我佩服耶穌基督的博愛。
我佩服釋迦牟尼的慈悲。

勤學

新民縣二區後邱屯村立舊邊站兩級小學 高二年級祁恩霖

勤者竭其心力始終不怠之謂也。故農勤則稼穡可深耕而易耨。工勤則製造可計日而勃技。商勤則貿易可乘時而趨利也。吾輩學者亦能孜孜矻矻。窮年累月。篤志而不休。汲汲焉以爲不及人。終必積理富而學識廣。成聖成賢於焉可期。然則除非不云學。苟學必勤學所以致知。勤所以成學也。勤學二字豈可離又豈可分哉。

我們的級任先生

（自强學校五年生張振明）

新京特別市 自强兩 級小學校。那就是我的學校。我在初級四 年孝組。那就是 我的教室。丁景文先生。就是我的級任老師。

他對於我們是有兩個字。—那兩個字呢—？『仁愛』二字。怎見得 呢？我們要有 什麼過錯。他—丁景文先生—必反躬自省。然後才判別其是非正邪—自省後—。必要申斥犯過的同學。而後獎勉他。下次改去丁老先生從來是沒有打。我們一次。我們無論有什麼大過錯他也不過如此的判別。

丁景文先生常對我們說。『人非聖賢。孰能無過』。 聖賢能省察自己過錯。然後就能改掉 所以謂之聖賢。我們平常人不能省察 自己的過錯。 可是我們人『臨事者迷。傍觀者淸』！要有人告訴我的過錯。我就應該趕快改掉。也可以謂之無過。

我教導學生注重告訴。不注重打。假使就打他。打皮啦。他總是不改。你有什麼辦法呢俗語說『人有臉。樹有皮』。要打幾板。痛不痛的不要緊。是多麼羞愧呢？要是我要有過啦。人們打我。我也是很慚愧的。我們人不都是一樣嗎？所以我—丁景文先生—拿着感情去解勸他。他知道自己有過。他當然就改掉啦。豈不是兩全其美嗎？

文虎

（李鐵民）

（歐風東漸）（列國美女名一）（西施）
（西女）（仝上）（要離）
（閉籠放鳥）（三國人名一）（張飛）
（共貌美也）（仝上）（顏良）
（良駒日行千里）（上仝）（馬超）
（王八背上不起凸）（滿洲縣名一）（蓋平）
（龍王之京都）（仝上）（海城）

解答

（六月廿二）

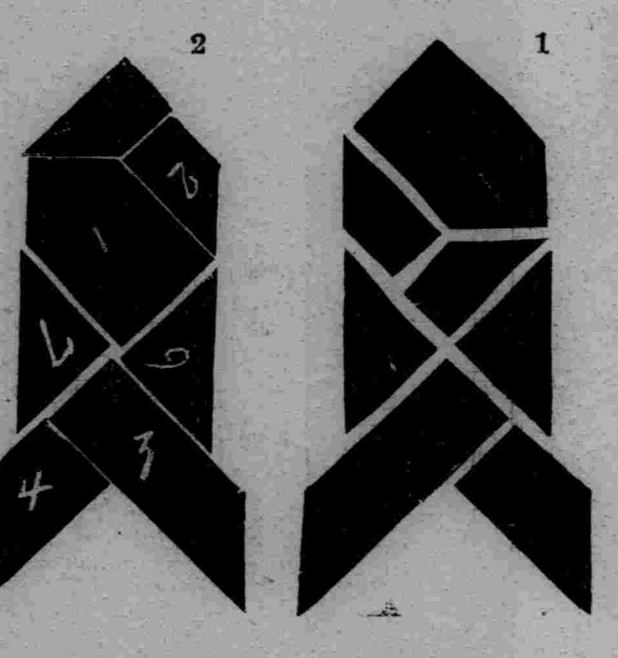

砲彈形的拼成。愈顯得七巧板 的巧妙了。現有兩種拼法是完全對的

還有一種是似而非的。是將1做頭76做接頭25做腰34做尾。較比起來與原形長了許多。所以不取。茲將抽籤決定給獎人列下。劉坤範（小西關）裕文 印刷局（密山）陳萬全（吉林）餘錄名人。曹福順。劉崇秀。郭 治唐。白克正。陳敬平。關亦麟。范紹 宋。李康平。王大海。魏長華。江永水。方正。韓之愈。周大王。

昨日

（四四）（丁丁）

五

『眞嗎。當眞這樣纔好呢。……妹妹』他悄不自禁伸過來手。

『遠些。別不要臉哩』她後退一步。是逃避他的表示。王四的青灰色的臉。泛起了狡滑的笑。『得了。別說假話啦。你當吾不知道呢。』

『知道能怎的。誰家姑娘不出門嫁人』

『不是這事。吾說的是那個小鬼』王四說完了。眼向吾一瞟。

『什麼！』代兄像被針刺般翻了臉『什麼東西。願意？管着嗎。誰也不是吾的丈夫。滾開。快滾。』

『哈。哈』王四冷笑了。笑的聲音不自然裡夾雜着怪叫『好。咱們騎驢看唱本。走着瞧』

午飯沒有吃。王四出去了。外院和內院都死一般的靜寂僅有時有幾個黃蜂由矮牆飛過來又飛回去。代兄將院的過門閉了。意在拒絕王四踱進內院來。

這半日的光陰。吾消磨在整理書籍上。 而代兄消磨在爲吾洗濯衣服上。她說。

『有沒有換的衣服。都撿出來吧。等下半季吾也許洗不着你的衣服了。』

她微微地露出感喟。 但她不肯使吾受她感喟的創痛而感乏味。轉息她即收回了感喟而放出故意的笑容。在她早已把王四置之度外了。

『你長大了。做什麼去。二弟』

『吾想到外邊。做一種事業去』

『那吾不是看你不着了』

『不。吾那就不回來了呢。』

她略息一息。停住了手中工作。移步坐在炕沿上『是的。男兒。應當到外邊去的』

『來。還來』她又在招呼吾了。 吾走近距她約尺許的地方停脚預備拜受她再降的大命。

『坐這』她用手拷打換她身的左側。並捉住了吾的手。同時將頭傾靨在吾的右肩之上。喃喃地說。

『明天……只有今天一晚了。吾嬭她們一回來。你也該回家走了。』

笑話 八個牙魯七個巧

（新京市立文廟小學校 李樹仁）

有一個日本婦人。到鄉下去遊玩。那時天氣很熱！她走到一個樹林中去休息。一個滿婦人也在那休息。看見日婦人問道。『妳現在幾個孩子？』。日婦人當她罵她就很生氣的道『八個牙魯七個巧』。滿婦人笑道『眞算好運氣。八個丫頭七個小子呢！有福！有福！』

追慈母

（樺甸女校高一級顏淼）

門前的楊柳。放出如眉般的新葉。園內李花已白皚皚滿樹了。假山旁。新 草 蓋着一個新墳。哦！那是慈母的新居啊。記得慈母病中。曾長吁流淚。不忍拋其愛兒爲孤。是在風雨交加的一夜。慈母病態驟變！風雨未止慈母便與世長辭了！

嗚呼母親逝世了
再不能吻我的額！
笑問功課了！
喲！母親！黃泉路上不是無老少嗎？
何不將你愛兒也帶去？

春晨記事

（建平鄭植）

烏鴉不住的樹上叫。雄雞不住的欄內鳴。一陣一陣的啼聲。傳入我耳鼓之中。忽然在夢鄉驚醒！披衣登履。散步中庭。看！魚腹色的天空。懸着一輪的殘月。合那幾點的晨星。微微的春風。拂蕩着樹枝搖擺不停。聽！烏鴉呱呱的叫着。雄雞喔喔的還鳴。我在這春晨之中。飽賞了一派的佳景。烏鴉啊！雄雞啊！明天的春晨中！祝您還唱高聲的歌兒！將我來喚醒！

勤學

新民縣二區後邱屯村立舊邊站兩級小學高二年級常培儒

人生宇宙間。非生而能之。必學而始能。然天地間事理至繁。學尤必勤。始有成功之望也。

人之賢愚不同。資賦之聰慧魯鈍不足恃也。彼聰明者趾高氣揚。驕傲放縱。以爲聰明之可恃。乃對於事物不加注意。使之作一事今日怠焉。明日輟焉。終至百無一成。而天資愚鈍者。如孜孜焉以爲不及人。能肯天天努力而求之。終有成功之日。故學之成敗端賴乎勤也。

昔者蘇秦懸梁刺股。蓋遇利用三餘。董仲舒下帷講誦。均勤之至者。吾學子應奉以爲法也。

孝親

（新京特別市立大經路兩級小學校五年生張英才）

回思修身有云。『吾人自呱呱墜地以來。衣我。食我。教我言語。導我行走。一啼一笑。憂樂隨之。一舉一動。心目注之。抱擁扶持。形影不離者。此何人乎。曰父母也』吾等於幼時。則依於父母之左右。至學齡之年則送我入學。…嗚呼父母之恩非可殫述也。山無其高。海無其深。爲子女者。安不得竭心盡慮。以謀孝親之道乎。夫孝德之本也。敎之所由生也。竊思孝經有言。身體髮膚受之父母。不敢毀傷。孝之始也。

吾等青年。何不以孝經之言而行之。方不愧父母。送至校中。殷殷之期望之心哉。若日暮未歸。則倚閭相望。爲子女者可不孝乎。

百嗽皆服

止咳被痰 還是知密子聖

現在春去夏來、冷暖不均、傷風咳嗽、甚易招至、尤以老年幼兒危險更甚、第一老幼者、身體的抵抗力、很容易受外感而起變化、最普通發覺的是先傷風後咳嗽、若在初咳嗽時、不趕快加以治療、忽略下去、恐怕要引起肺經的病症、如肺炎、肺結核是也。等到那時、才去謀加治療、不但病勢難去、還要怕有生命之憂、所以無論那位家庭中、尤其是小孩子的咳嗽、千萬不要放鬆過去。治療咳嗽最有効的藥、現在只有田邊商店的『知密子聖。』因爲他有下列許多優良的地方。

藥性溫和 本劑係由知密草之精液製成、和以甜密、鎮咳卽刻見効、化痰迅速之至、絕無刺戟現像、且作用能持久而緩和、對小兒咳嗽最爲適宜。

毫無麻醉性 本劑効力雖大、絕不像其他鎮咳藥、藉其痲醉成份的力量來把咳嗽止住、卽是本劑中不含痲醉成份、所以服用後毫無危險這又是對小兒咳嗽最爲便利的一點

味甘如蜜 爲謀容易服用起見、本劑用特別方法、混入蜂蜜、藥性不變、且効力更形增大甜蜜而外効力不減、這又是本劑之特長

知蜜子聖
チミツシン

全國各藥店均有出售

定價 一五〇瓦入……日金一圓　三〇〇瓦入……日金一円八十錢（有用瓶小試）

總批售處 株式會社 田邊元三郎商店 東京市日本橋區本町

44T

北平著名長人 劉玉清逝世矣

一生遭遇不幸堪憐

平訊、劉玉清河北易縣人、務農爲生、民三、其村人勾大個者、由平返籍、始偕抵平、勾身長逾劉半尺許、一時任萬牲園驗票之職、劉來平後、經勾介紹、亦在該園服務、專收客人之票、民八春、勾病歿、劉遂繼之、未久、復在阜成門外一石舖內、覓得長人魏集賢者、來園收票、完成此一對金剛式之『門神』也、劉之生活、由民四起、逐漸優越、且素日儉樸、積有積蓄、遂娶妻矣！民十五年、美人來華遊歷、覩其英姿、足可攝入銀幕、乃倩人與商、初、劉不允、嗣國中服務人知悉、慫恿其去、庶務主任李潤之贊成更甚、結果以五千元美金、商訂合同一年、翌春東渡、及抵好萊塢、即從事銀幕工作、攝影甚夥、詎公司虧累、停止劉生活費用、以致失業、後有一馬戲團、僱劉生利、未久、該團崩潰、劉再賦閑、馬戲團主人、志欲再起東山、恐其爲人僱去、乃將其誘至一空山囚居、餐食不斷、旅美華僑悉此、咸大憤怒、設法救出虎穴、化裝搭輪返國、劉在美凡十八閱月、約賺三千餘元、（國幣）遂在平及籍購地、並以猶子繼承、詎該子荒唐絕倫、蕩盡存欵、且私將地售出、劉知悉大怒、因患肝氣病、久經調治、終未見效致于不起、本月十七日逝世、享年四十九歲云、

衍聖公孔德成夫婦

聘孔祥熙爲聖府監督官

濟南涵云、衍聖公孔德成夫婦、因蒙國民政府任命爲聖府正祀官後、對於聖府各種事宜、力加整頓、聖廟曲林古蹟、嚴行保護、此外並聘請孔祥熙院長、爲聖府監督官、按孔祥熙氏本係孔子後裔、故孔德成夫婦乃有此舉云、

◇—圖孔德成夫婦及孔祥熙

世界珍聞及其他

比利時三人傑【1】

美貌多才的青年皇帝

比利時面積僅有三萬方公哩、人口約爲八百萬、首都住民不足百萬然而在歐洲占有相當重要的地位、六月十一日、比相齊蘭啓程赴美、與羅斯福協商召開世界經濟會議問題、確是一件値得注意的動作、比利時有三個大人物、一爲國王利奧波三世年三十五歲、二爲齊蘭、年四十三歲、三爲德格勒爾、年三十歲、這三個都是年紀很輕的、使人頓起『少年比利時』的感想、

利奧波三世的演說稿、發揮對國內外的重要意見、都是由自己裁決的、歐洲各國帝王、沒一個有他這樣自由的權限、本年四月二十四日、比利時恢復中立、強化國防、脫離英法的羈絆、這是根據去年十月十日比王演說、而那次演說、係比王親自撰擬、並非出於秘書的手筆、本年三月、比王親自到英國、即係商談比利時宣言中立的準備工作、比王生於一九〇一年、歐洲大戰時、他只有十三歲、即飽受國破家亡的經驗、一九二六年、他與瑞典阿絲托麗多公主結婚、一九三五年八月二十九日、王與后避暑瑞士時、比王親開汽車、不料車身傾覆、比后墜重逝世、而比王僅受了輕傷、一九三四年二月、比王之父亞爾培前王、登山顚蹶而死、同月十七日比王嗣位、他的父親及愛妻、都是死於非命的、比王身強貌美、對哥爾夫球、游泳、爬山、都感濃厚的興趣、喜與智識階級接近、他是高高的個子、頭髮梳得非常時髦、表面上很像英國的學生、英德法三國語言都說得很流利、他的日常生活、午前九時起辦公、並接見閣員及賓客、午餐後一至三時打哥爾夫球、四至七時讀書、他有二子、一女他是工人的好友、去年曾反對礦工削減工資之舉、他常說他是反對一切束縛國民自由之事的人物、

黃河風物

牛羊皮筏

黃河甘、寧、綏諸段、水勢湍急、并多暗灘礁石、故舟行殊受阻梗、缺乏長途之航線、於是有人順應潮流、發明一種牛皮筏、其法將整隻牛羊、截去頭足、剜出肉身、用繩緊紮其頸與腿部、留一足哺口吹氣、待膨脹後、縛木筏上、將其背向下置於水面、即可載客運貨矣、皮筏大小不一、小者用皮五六十張、以之載客、大者需皮百餘張、以裝貨物、載客之筏、客去筏夫即負筏陸行以歸、牛羊皮筏、性猷富於彈力、行於淺灘、可以輕輕駛過、有時雖偶觸礁石、亦不過乒然一聲響、絕無傾覆之虞、故長航客貨、以其較陸行駝運安速、多樂於乘筏東下云、

印度民族新英雄

尼赫魯遊馬來亞（續）

當尼氏與記者談話時、會談起甘地、尼氏謂甘地人格的偉大、乃彼所佩服之領袖、甘地之聲言退休、實乃肉體上的表示、其精神則依然繼續奮鬥、又關於印緬分治問題、氏之意見、希望印度及緬甸人民、能永遠保持合作及友善之精神、最後、略爲些尼氏對於馬來亞之批評、尼氏說、馬來亞當有之邦、鑛產豐富、其他蘊藏尤夥、歐洲失業風潮洶湧、而馬來亞則未受威嚇、馬來亞財政狀況極佳、所以沒有政治上的危機、因其如此安穩、所以民衆對於世界各地之任何問題、亦漠不關心、對於旅馬印僑、曾有多番斥責、說馬來亞印僑散漫無組織、也說馬來亞印僑忽視其祖國嚴重局面、他對於印僑、表示這樣的希望、印度與馬來亞發生關係、將近一千年歷史、當地印僑方面應與此邦各民族聯絡、共圖發展、另一方面、對於祖國問題、應加倍關切、時時予以財政上或其他種種援助、印僑尤應與華人合作、保持友善、因爲中國乃世界上最有活力的國家、目前中國進步甚速、在不久之將來、必能稱雄世界、而印度則仍然落後、這是不可不注意的、

還有需要提及的、尼氏接見華文報記者時、特別表示歡迎、彼謂此次出遊、在緬甸和馬來亞、到處看見華校林立、辦理完善、男女學生、精神活潑給予他以極深刻印象、臨末、氏謂時至今日、中國之問題、非僅中國一己問題、印度之問題亦非單屬於印度、而係同屬世界的問題、希望彼此能共喻斯旨云云、

截止記者發稿時、尼氏尚在馬來亞之柔佛、蔴坡、馬六甲等地、受印僑熱烈歡迎、雖然他到處聲明此行任務、乃爲遊歷、並非代表印度、在此宣傳而其實他正是在檢閱實力、到處宣傳獨立運動呀！、（完）

美漏稅富豪多係名人

已送交國會調查委會

華盛頓電、美國稅務局長赫爾佛林、送交調查避匿所得稅國會委員會之名單、內列許多要人、定下星期內與羅斯福總統公子佛蘭克林結婚之愛賽爾杜邦女士共親屬多人、如通用汽車公司總理杜邦等、皆名列其中、此外尚有前財長梅隆、銀行家拉門特、通用汽車公司總董史樂恩、資本家頓斯科、報業巨擘霍華德等、聞若輩組織私人銀公司、俾可減繳所得稅、但稅務局長並未指此舉動爲違法、

雲南省魯甸縣 六旬老翁上學

按時到校從未間斷

昆明通訊、魯甸縣立崇文兩級小學高一年級、現有一年滿花甲之老旁聽生、姓楊名義仙、（外號楊八字—因彼能命理、）係魯屬龍頭山人、現移居城內、生活勉可支持、今年崇義小學開學兩週後、彼即往報名、請求加入上課、該校教員、以如此年高之人、尚能自動前來求學、殊爲難得、其志可嘉、當即命伊爲旁聽生、入校以來、迄今已兩月之久、天天按時到校聽講、從未間斷、且記憶力特強、全校員生、共嘆莫及、皆謂其可比古時老泉粱灝之志、現全校青年學生之向學心、皆爲其鼓勵不少云、

十四歲德國一少女

被俄青年强姦懷孕

滬訊、住法租界辣斐德路俄國籍青年維極納斯基、今年十九歲、在霞飛路六九八號內學習彫刻及油畫匠、有住在莫利愛路一八二號德國籍女子來奇（譯音）今年十四歲、已發育完全、於三個月之前、某日傍晚、來奇赴維極納斯基家內借取書籍、詎被維極納斯基先以誘惑手段勾引、繼而在會客室中將女按倒地上姦淫之、兩星期後、又繼續一次、兩度春風之後、女竟懷孕、近被其姊察破、詰悉前情後、於日前令女投法捕房報告請究、由西探楊谷斯基前往將維極納斯基拘案、並將女送廣慈醫院驗明被姦懷孕屬實、將維極納斯基解送特二法院云、

夫愛笛 妻離婚

紐約一個婦人、請求離婚、理由是她丈夫善歡弄樂器、一天到晚吹直笛、法院認爲理由充足、准其離婚、此後如有不愛他妻子的人、我可以給他們一個備忘錄、『直笛每支廿二先令、附近樂器店均有出售、』

農民拾得鐵盔

邊緣乃黃金鑄成

洛陽函云、農民趙福、日前赴隴右舖接母歸家、行至沙灘地方、拾得鐵盔一頂、重有十餘斤、及經人考鑑、盔之邊緣、皆赤金所鑄、約値市價七千元、趙因之驟富、據聞趙之先人、爲某富室傭、富室一日匪入宅、闔家慌恐、竟僞稱傭爲家主、遂被匪刧走而遇難、事後富室失約不爲重酬、趙家固無可如何、未數年、富室蕩產、一貧如洗、家藏祖宗鐵盔一、亦賤賣他人、不意今被趙子拾得、殆天意也云、

西寧漫考

西寧、古西羌所居、謂之湟中、漢武帝逐諸羌、築令居塞、宣帝時、趙充國伐先零諸羌、以其地開屯田、置破羌縣、屬金城郡、後漢建安中、分置西平郡、治西都縣、晉初因之、東晉末、西涼禿髮烏孤據爲國都、後魏孝昌二年置鄯州、攻破都縣爲西都、後周置樂都郡、隋開皇初郡廢、十八年改縣、曰湟水、大業初復爲西平郡、唐武德二年復曰鄯州、儀鳳二年置都督府、開元二十一年置隴右節度使、天寶初曰西平郡、乾元初復曰鄯州、屬隴右道、寶應元年、沒入吐蕃、宋初屬西夏、後又爲吐蕃所據、號青唐城、元符二年收復、復置鄯州隴右節度、三年棄之、崇寧三年收復、建隴右都護府、改鄯州爲西寧州、後復屬西夏、元至元中、仍曰西寧州、屬甘肅行省、明洪武十九年、改爲西寧衛、隸陝西行都司、清初因之、雍正三年、改衛爲府、民國置西寧道、轄七縣、屬甘肅省、十七年青海建省、劃西寧歸其管轄、遂以其地爲省治、

斯界之權威

老牌 Century 世紀牌

日滿政府註冊商標

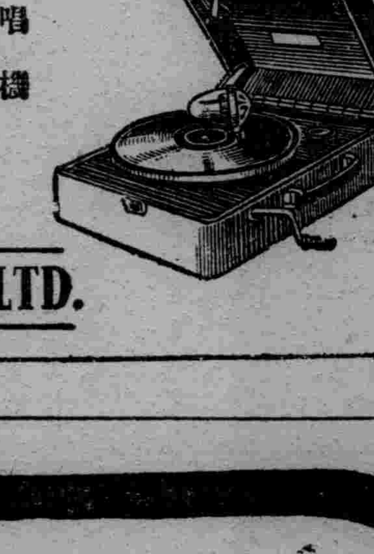

營業品目
得意佑牌唱機
世紀牌唱機
得意佑金牌唱針
銀鈴牌唱針
世紀牌赤罐針
華德牌扁頭唱針
得意佑牌扁頭唱針

唱片之生命在唱針 DIK唱針榮譽之獲得 日本全國所開之內外商品實驗對照展覽會本唱針與現代最高級舶外製品比較證明業者推爲凌駕外貨之優品

製造兼總發售處
株式會社 大一組滿洲出張所
奉天隅田町九番地
電話長奉天（2）四〇八二番
振替口座奉天二三一四番
往來銀行滿洲興業銀行
本社 大阪市東區淡路町四丁目

DIK MANUFACTURING CO.,LTD.

在椰子樹繁茂的舞場裡
六絃琴在奏着優美的音律

納涼夜會開辦中

諸君一面跳着舞一面走入音樂的世界走入常夏的國度 走入南國的世界

坂井佐慈音樂隊演奏夏威夷的音樂

五日 武俠劇 丹下左膳 樂劇部總出演

久違的斯塔樂劇部的著名武俠表演務請台覽爲荷

斯塔跳舞場

斯保買丁
男性生殖腺製劑

戒煙期中的苦痛與戒煙後的衰弱

阿片煙戒除中的苦痛與阿片戒除後的衰弱、在醫家與病家兩方面、都可說是最難解決的問題。惟斯保買丁因是男性生殖腺的製劑，對人體有鼓勵生機•增進精力•強壯神經•愉快心身諸種作用、據一般臨床醫家的報告、稱以此應用於戒煙期中、可以免去戒煙期中的苦痛、而輔助戒煙的遂行、又如用於戒煙後的衰弱、可以恢復他的健康云。

注射液 二西西 三管
二西西 六管
二西西三〇管
一西西 五管
一西西三〇管

片劑 五〇片
一〇〇片
二〇〇片

武田長兵衛商店股份有限公司
總行 日本大阪東區道修町
支店 奉天春日町十三番地

86—192(O)

諸君如欲購買新式流行華美物品請 駕臨

七屋福百貨店

兩大醫書續編
發售特價預約

中央國醫館理事裘吉生主編
珍本醫書集成 續編

已購正編者 請速購續編

中央國醫館理事裘吉生主編
皇漢醫學叢書 續編

▼已購正編者 預約續編七折（同時購訂正續編者一律七折 預約兩種續編照實價九折）

▼仿古字版精印 ▼本本名貴部部實用

樣本備索（邊省遠道展期一月）

珍本醫書集成續編 精裝十四冊實價廿二元
珍本醫書集成正編 精裝十四冊實價廿五元

珍本醫書集成出版後，讀者來函要求出續編者，日繁有徒；茲特選輯九十九種，悉以罕見善本、僅存孤本、未刊稿本、精鈔祕本四種爲標準。計分醫經類五種、本草類八種、脈學類三種、傷寒類十六種、通治類七種、內科類十二種、外科類七種、婦科類三種、兒科類十一種、方書類十七種、醫案類五種、雜著類五種。不特爲醫家之參考，亦爲人人所必備之要籍。

皇漢醫學叢書續編 精裝十四冊實價十八元
皇漢醫學叢書正編 精裝十四冊實價二十元

本編選輯，以適於實用爲主，凡空洞之論，膚淺之談，概不收錄。所取皆名貴珍祕之本，爲學者久欲得覓而不易得者，間有數種，爲日本原文，茲特逐譯校訂。全編共分七十五種。計醫經類六種、本草類四種、鍼灸類七種、傷寒金匱類五種、內科類十一種、外科類四種、眼科類一種、婦科類二種、兒科類四種、方書類二十一種、雜著類十種。各科俱備，爲學醫者必備之書。

預約八月底止 九月底出書 郵費每部另加一元二角

上海世界書局發行

瀋陽大東書局經售

銅版 四書五經

十三版四書五經現又大批運到該書計精裝三巨冊定價三元仍售特價一元五角正 外埠函購另加郵費三角四分

本局新編成本圖書目錄函索附郵五分

盛京畫報

【1】法國遠東艦隊司令長官

此次訪日之法遠東艦隊司令長官赤爾、魯、比哥提督、與安里駐日大使、一日午前十時半、參內宮中在鳳凰間覲見天皇陛下、奏陳新任之辭、圖爲比哥提督、(左)法國大使、

【2】南朝鮮總督訪大谷拓相

南總督、廿六日午前十時、訪大谷拓相、說明朝鮮統治之現狀、及將來之方針、有所種種磋商、

【3】近衛激勵政務官

日內閣經臨時閣議、決定恢復設置政務官、廿五日在首相官邸、招待全體政務官、傳達辭令、致辭激勵、

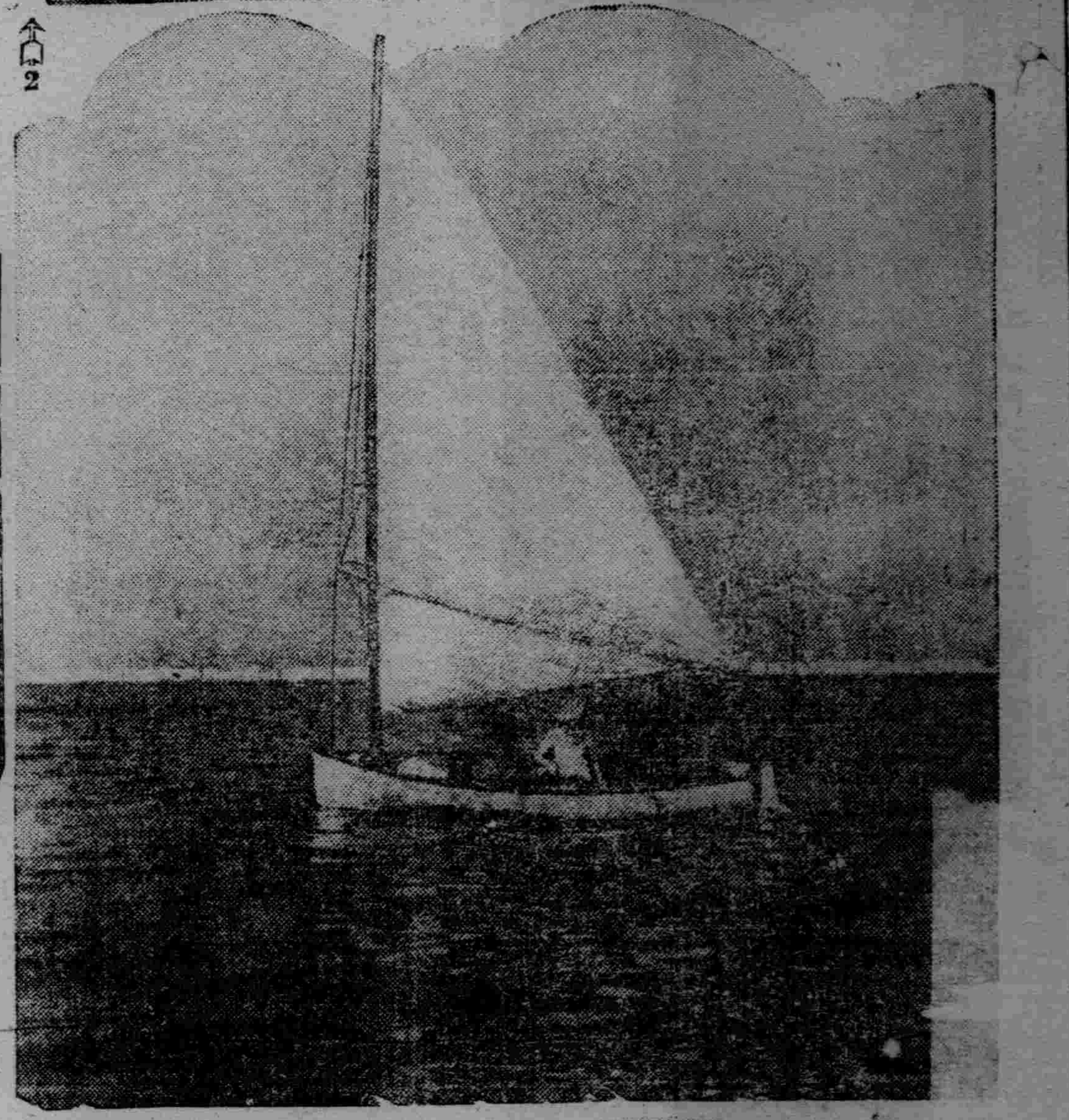

【4】帆影　(夏季江上所見)

【5】花菖蒲　(東京堀切攝影)

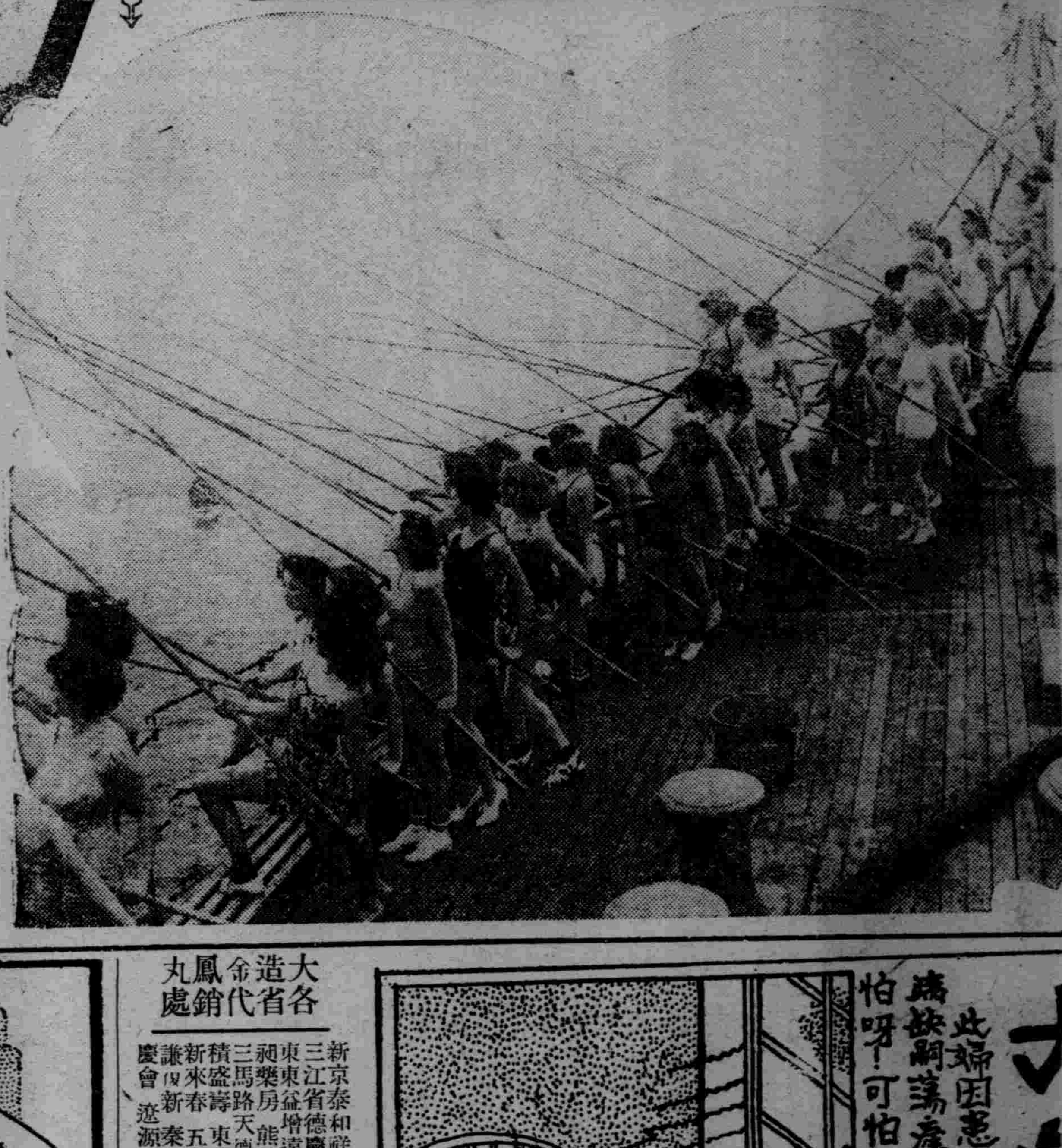

【6】釣魚狂時代

洛杉磯訊云、夏到人間、人人愛水浴、至不善於游泳者、對水浴沒有什麼興趣、故如此人們之間、釣魚頗爲流行、圖爲加利福尼亞州威尼斯之釣魚選手權大會、

內田

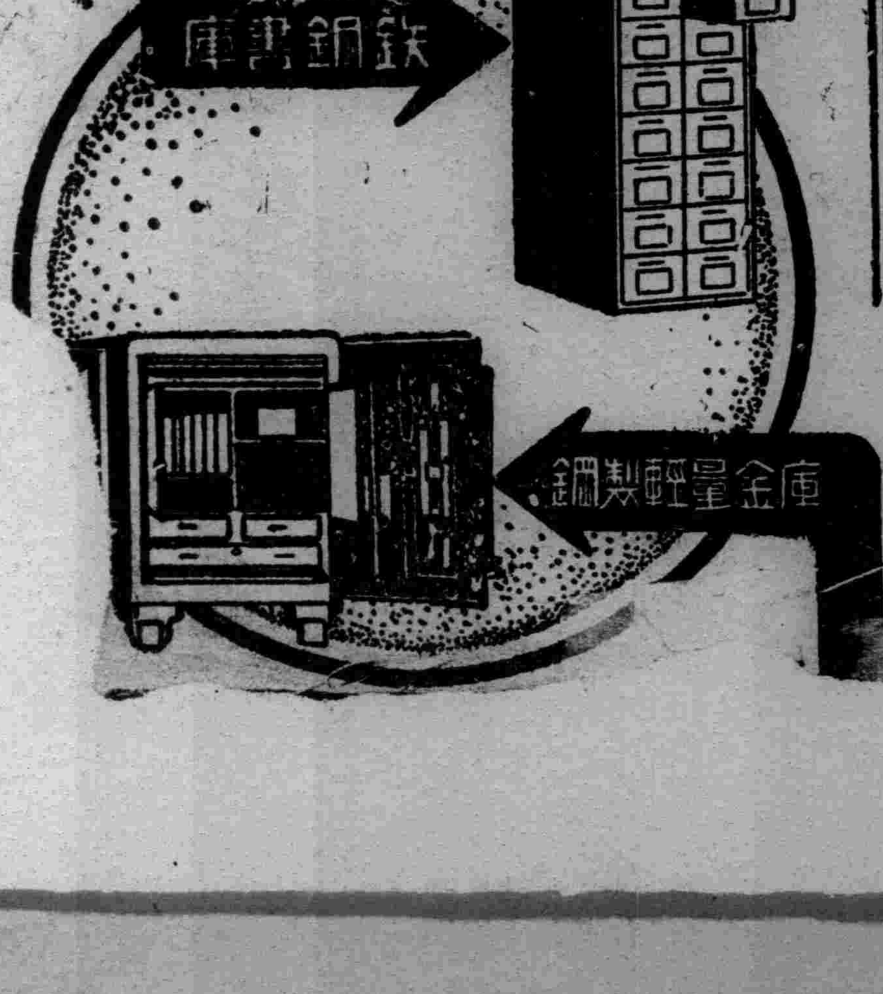

雙妹牌

燙髮油

近日婦女多以燙髮爲美觀萬烏絲波紋盪漾鬢髮活潑楚楚人蓋因一髮之嬌妍助及全身美態是以燙髮實爲最摩登飾惟燙髮之後非常枯澀脆光若無髮油修護則色近萎失天然之華麗本行特硏究燙髮香油以應婦女燙髮滑而不膩夫風芬芳馥郁人若燙髮後施於髮際天然秀髮能令燙成不改變是必需之妙 各埠商店 廣生行

大造金鳳丸各省代銷處

新京泰和祥 吉林三益堂 奉天恆濟堂 哈爾濱道外好生堂 道裡世一堂 江省世界藥房
三江省德慶宏 延吉全泰恆 錦州仁德藥房 黑河資興隆 熱河全富興 營口洪濟堂
東京益增遠 蓋平洪春堂 遼陽義和堂 海城和發福 大石橋長生堂 衛生
東藥房 熊岳城新太興 鳳凰城振豐泉 撫順廣生堂 信仁堂 雙城華昌藥房
三馬路天德堂 公主嶺三合德 義和順 昌圖德泰玉 開原驛
積盛壽 東豐萬育堂 朝陽鎮義合堂 海龍和泰新 盤石天益長 下九台世益 西豐
新來春 五常新亞商店 新民世一堂 溝邦子廣生堂 綏中東和堂 興城
謙復新 秦皇島永利堂 昌黎福益慶 灤洲萬慶豐 唐山中德藥房
慶會 遼源廣生堂 呼蘭文閣藥房 綏遠德合祥

大造金鳳丸

如購買請徑函寄至哈爾濱道外中十四道街珠淵藥房函購即寄

妻……郎君！倆的身體當加保養請倆每晨喝幾盃吧！

夫……是的我從此便要喝葡萄酒了

補血强壯

百杯健康　千杯延年

赤玉牌葡萄酒

(13)

奉天警務廳化驗
濬陽警察廳註冊

家庭聖備藥

老君丹

本城外埠各縣鎭均有代售

主治

男女內外兩科。流行時疫吐瀉赤痢。胃病。肺病咳嗽。吐血。頭眩。婦女。經血病。小兒。急慢驚風。食積。班疹

大瓶國幣五元　大袋國幣五角
小瓶國幣三元　小袋國幣三角
本局備有詳細說明書函索即寄

老君丹總批發處　奉天商埠一經路大鮮里
電話二・一五四六番

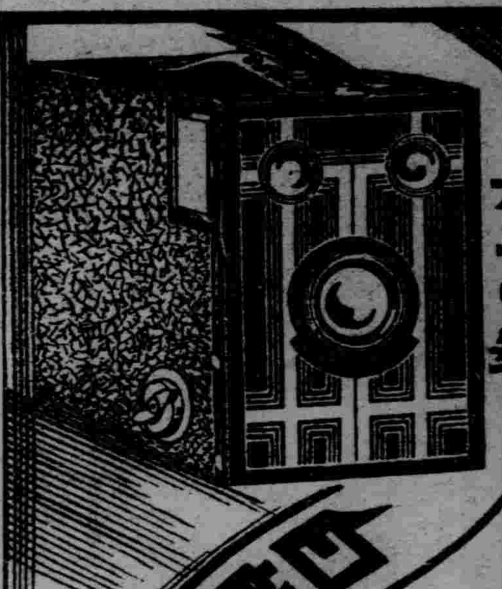

拍法簡至不可再簡
成績確極可靠清晰

六二〇號

白朗尼方形鏡箱

柯達白朗尼鏡箱。式樣小巧雅緻。構造堅固耐用。鏡頭精美。快門可靠。不必對光。祇須對準景物。一扳機鈕。照即拍成。觀影匣橫直兩只。最爲便利。售價奇廉。用法極簡。成人幼童。無不相宜。其前面之新式圖案銅片，不但使鏡箱格外美觀，且使箱身格外堅固。

如欲成績優良。請用柯達軟片。

美商柯達公司
大連經理義昌洋行
大連市越後町四十七番地

婦科珍品

烏鷄白鳳丸

調經大王

▲新到廣東▼

烏鷄白鳳丸主治

▲一治婦女經血不調，趕前錯後，血色不正，紫黑成塊，血色淡紅，或如泔水，服之特別神效。▲一治婦女子宮寒冷，白帶過多，腹痛腰痛，癥瘕積聚，子宮疼痛，服之特別神效。▲一治婦女血虧經閉，乾血癆症，氣短咳嗽，午後發燒，心跳心忙，服之特別神效。▲一治婦女結婚後久不受孕，或有孕連易墮胎，久慣小產，服之特別神效。▲一治婦女產後腹痛，惡露不盡，瘀血凝滯，腹內有病成塊，疼痛難忍，服之特別神效。▲一治婦女夜睡不安，多作惡夢，驚恐成疾，如同邪病，服之特別神效。▲一治婦女面黃肌瘦，少食無味，四肢酸軟無力，頭迷頭暈，服之特別神效。

▲購買烏鷄白鳳丸者注意

烏雞白鳳丸，乃婦科第一聖藥，風行南北，遠近馳名，老已數百年之久，凡購藥者，須認明金雞富貴商標，記准東老舖永安堂之烏雞白鳳丸，庶不致悞，且此藥經本堂用化學配製成丸，藥丸小而大，外掛糖衣容易服用，堅固耐久，不像密丸子腐敗藥日久生菌而有害也，每盒二百五十粒定價現洋五元，

（注意）減價六扣四十天

因此藥初次到哈特別大減價六扣四十天凡購烏鷄白鳳丸一盒者只收國幣三元購一打者只收國幣三十元外埠函購不加郵費十

滿洲國總經售處哈爾濱道外五道街金勒先藥房

烏鷄白鳳膏

一貼男子，先天不足，後天虧損，腎下虛弱，夢洩遺精，少年子嫲，房事過度，下元虛寒，腰膝背痛，精液缺乏，子嗣艱難，腎囊潮濕，夜多小便，白濁淋漓，寒疝氣疝，腎子寒冷，偏墜肚疼，特別效驗，一貼女子經脈不調，月經不准，或前或後，經行腹痛，子宮寒冷，赤白帶下，寒血凝滯，久不受孕，屢患小產，血少乾勞，崩漏不止，血色紫黑，或如泔水，面黃肌瘦，少食無眠，胸膈膨悶，五心煩熱，產後腹痛，惡露不盡，一切血寒，貼之完全，功難盡述，筆難盡述，此外並治男女老幼風寒麻木腰腿背痛，四肢骨節，半身不遂，腹中痺聚均有神效，〇定價每貼國幣四圓外埠函購貨款先滙

總經售處哈爾濱道外中十五道街金勒先大藥房

特別贈送買一盒送兩盒

強精・健腦・補腎・扶陽

黃色補丸

黃色補丸　主治先天不足後天虧損五勞七傷房事過度手淫滑精早洩陽萎腎虧遺精乏嗣老年精衰精神困倦頭暈眼花耳鳴心跳夜不安眠凡由腎都所傷腰腐背痛酸軟無力形容枯瘦各症服此藥特別神効常服保腎安神保身體壯健房事快樂補血生精藥性和平男女老幼均可服用補腎扶陽開胃健脾增加飲食强壯身體萬試萬靈今特提出一萬盒作爲贈送之品以昭効力而便推廣定價國幣每盒一元五毛買一盒送一盒買半打八元五角贈一打贈總處哈爾濱金勒先藥房

烏鷄白鳳丸黃色補丸代理列後

奉天金城藥房　奉日站恆濟堂　大連華泰藥房　安東東益增遠
吉林東升棧　江省德泰盛　新京中興藥房　營口洪春堂　洮南仁　錦州同盛德南居

男人乎尊夫人無過也

君曾否非難尊夫人因其未能爲你烹調味道較佳之肴饌乎但是請勿非難尊夫人蓋君之見食生厭每因內臟不調之結果而非夫人烹飪之失當也且請今晚試服清導丸一劑明早起來當見食慾較振矣

清導丸功能整理腸胃激奮胆汁故有助消化增食慾除便秘肝火胆疾頭痛舌苔以及飯後痛楚或不舒等症之功效

清導丸平肝導滯盡美盡善間嘗服之可助君維持康健請勿忽視可也

各藥房皆有出售或向上海江西路四五一號韋廉士醫生藥局函購一切信件可由奉天和記洋行轉上海韋廉士醫生藥局

注意新包裝

舊時之包裝

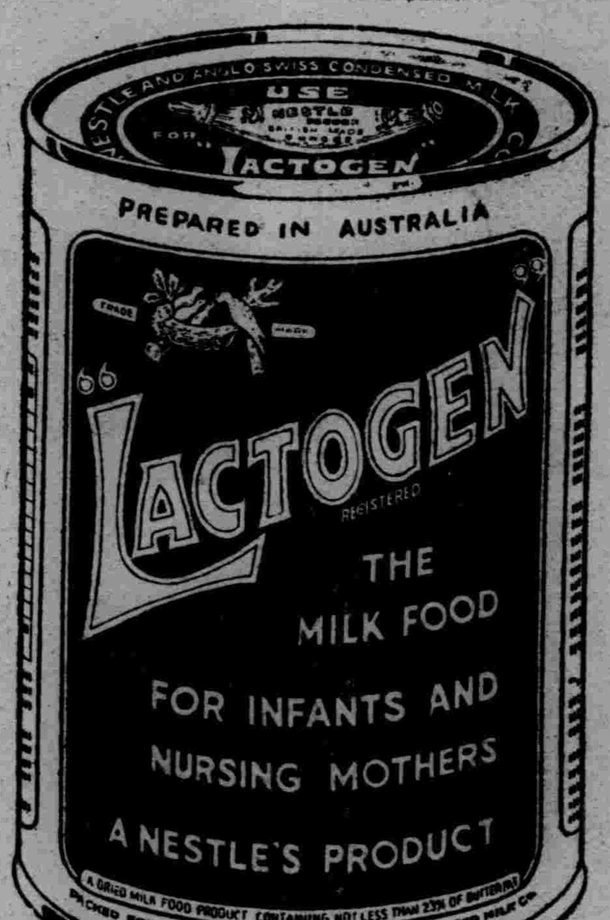

勒吐精代乳粉
現裝在容易開啓
之新式罐中

勒吐精代乳粉素著盛名今又得一大進步該粉具有純潔全脂牛乳所有之一切鮮美及滋養力密封罐內毫無沾污之虞嬰孩需要時即可應用非常便利勒吐精代乳粉經悉心之改造其成分與母乳相同雖消化力最弱之嬰孩喂以此粉亦必適用

樣品

奉上郵票式……
勒吐精代乳……
及育嬰指南書……
下爲荷此致
奉天商埠地五緯……
英瑞煉乳公司
姓名
住址

L342

七

諸君如買新流行物品請到

奉天

七福屋百貨店

久咳足以致命！

兜安氏補肺聖藥止咳藥片

久咳成癆人所共知宜早服兜安氏補肺聖葯或止咳葯片以其能止咳消痰最宜用於治療傷風咳嗽及氣管炎等症。

上海江西路四八九號兜安氏西藥公司啟

各大藥房均有出售

夏日偶寫 (林嘉)

(一)午睡

在夏天。我們的感覺是愉快的。興奮中微微有點兒醉。那輕鬆的薰風迎面吹來。吹拂着陣陣花草的清香。田野間各種野花。爭艷的都塗上了美麗的顏色。太陽光射進水里。翻着燦爛的金光。令人想入非非。偶爾一片白雲。變幻着從青空疾速書過。地上也留下一條臉譜野馬似的影子馳騁逃去。

中午時候。千萬別錯過了午睡的機會。一個人幽靜的把涼床移在清風徐來的綠楊堤畔樹梢有斷續的蟬噪。脚下繞着潺緩的水流。身旁放一把蒲扇並一卷詞選。低吟到不知不覺中乎然睡去。……。

午睡的時間本來不能太長。但若睡得正甜蜜的時候。忽被人喚醒或爲雨驚起。那種欷綿綿睡，未足的意味。恰似一曲弦樂奏到緊促的當兒。陡然中斷。絃聲雖止。餘音猶存極盡悱惻之致。

(二)雨

夏天的雨。不像黃梅時節或秋霖瀟瀟容易引起人的愁緒。春秋時節欣賞雨景。最好打開窗子或披上雨衣慢慢地踱到郊外原野里去。雨是那麼均勻的落下來。那麼沖淡的富於詩意。

夏天不能這麼欣賞。夏雨是急的。每每天空晴朗得和海水一般。突的湧上一層濃雲隆隆幾個沉雷。豆粒大的雨點。繩粗的雨線。便教人不及躲避的傾盆飛下。這時你把窗緊閉上。聽那雨點打着瓦上的沙沙聲。和簷水落地的『堤塔』。像狂濤般奔騰而來。然而一會見雨過天晴。火樣的太陽仍耀眼的普射着大地。

有人說春天是一個深閨的少女。那麼夏天倒像個熱情的新婦。少女有時是有說不出的哀怨的。而新婦却正是驕傲嫵媚。

渺茫 (劍秋)

『依身如逝水落葉』。這是渺茫人生的寫實。『未知明日又在何處』這是流浪人的淒涼生活。恐怕是凡浪寄天涯。連年作客的遊子。都要有這一種暗淡的輕愁罷？不記日記已經三四個月了。每日只感着心緒茫然。非常沉悶。本來自己度着飄渺毫無興趣的生活。就是記載出來。不但於自己無益。反到會令自己悲哀。所以把幾次奮勇的猛烈心。又把它打成泡影了。近日來寄居到寂寞的旅舍裏。終日鬧得心裏不乾不淨的一直到現在。也沒恢復往日平靜安然的情緒。坐在屋裏。一切往時舊事。無端的。一幕一幕的又重上心來。不時在演着悲樂離合的劇。

年來不敢談情。因爲我這一塊創傷還沒痊愈呢？『霞』是我二年前的女友。她竟因爲 家教的束縛。 她便毅然出走。捨了美麗的家庭。慈祥的父母。每一念及。令我心折欲碎。 現在不知道她 通在那一個孤島中。是否已離開了人世。這是連影兒都捉摸不着的。我已經流浪到迢迢千里。四無人跡的荒洲上來。在難眠的夜裏。在風清月明的晚上。便會使我流一些往事凄凉的淚可是往事是不堪回首的呀！只有一縷幽情。仍在心靈中。依依的流戀着。啊。只要往日的夢。重溫一下也好。但是喲！又怎可能。

客中生活。長夏寂寂。這是最令人難過的。街頭渺然。人事更是茫茫。心裏覺着十分悵惘。巧今天是星期。那麼便走出來信步走了一陣只找不着相當的地方。還是上公園去罷！公園裏乘涼的人倒很多。不過花園裏的樹是生得鬱。很茂盛美麗的花。是寥寥不多見。所以這個徒釣虛名的花園。不如稱作樹園。倒還妥切『滿園同是樹』。風景固依稀了。於是便橫穿過花園。向西走去沿着曲曲折折的草徑看看飛舞於翠柳間的小鳥。覺着心緒悠然。一幅清妙的畫圖。會立刻映入眼中。在禾苗青青的大地裡。疏疏朗朗的幾家小草屋。很懶的樣子。斜倚孤立着實在有些兒畫意。間或一兩陣新鮮的微風由臉上拂過。立刻覺着精神煥發。我張開眼睛來薄暮的天空氣又在開始了。碧藍色的天空已經綴上了。點點的歸鴉。於是便由來時的路。走回來。遠望着灰灰的土城中。隱隱的射出歷歷的燈光。一灣新月。也徐徐的出來了。看着月。走到了城裡已經夜深十時。這一天的生活。又成渺茫了。

文體述要 (七) (無識)

▲評

評平也。所以平其義也。漢書於紀傳之後。加以斷語。曰論。曰贊。三國志則謂之評。此評之名所自始。降及後世。作者漸多。正不必秉史筆論斷。古 今即文藝之末。亦多評語加之矣。

▲述

述循也。體與序相似。謂之述者。取述而不作之義。後人讀書。發明作者之旨。往往以述聞。述義名篇。即此意也。

告語門。樹域周辟潤色。東里匪亢匪。卑辭達而止分告語門爲類四。曰詔令。曰奏議。曰書牘。曰哀祭。

‖第四類　詔令‖

唐虞之時。都兪吁咈而治道成。不必文誥也。三代而後上下自睽。始以文字相維繫。周之衰也。昭王尙以此威肅强侯。又未嘗無效焉。西漢之世。詔令之辭。最爲醇美。爲後世所不逮殆。亦以其近古與。茲分爲十一目。曰誥。曰詔。曰敕。曰冊。曰誓。 曰命。曰諭。曰璽書。曰策問。曰批答。曰赦文皆屬之。

▲誥

誥者告也。古者上下皆有誥。自後世專爲告下之用。而下之告上者。僅謂之告。於是誥與告遂分。周禮五戒。其二曰誥。會同 用之。洎秦始皇廢 古法稱制誥。而誥之體又中斬。惟王莽蘇綽之徒。嘗摹倣以欺 世。非常用之體也。降及有宋。始用以授官。如唐代之告身明制。則誥敕幷用。以官品高下爲差。滿清一代。未之 或改。雖其文有駢散二体。殊與尙書所載不類矣　(未完)

談叢

▲刺馬案軼聞(張雋昇)

(續)

而竟甘心外嚮會無人發其覆者。而吾儕小人。不幸被擄。伺便自脫。官府猶以賊黨疑之或竟求 生得死。天下不 公之事。孰有甚於是者。

張異其言固詢之。徐乃言旬月前。撫帥得一無名書。發視之。新疆回部某王之詔也。略云。現大兵已定新疆。不日入關東下。所有江浙一帶。征討事宜。委卿便宜料理。馬故回回種人。得書。即爲手疏以報曰。大兵果定中原。則東南數省。悉臣一人之責。張聞言大憤。拍案叫曰。此等逆臣。吾必手刃之以洩恨。已而馬下令禁私開押當。張肆遂被封。張益落魄無俚。殺馬之志愈決。未幾馬擢任江督。張適以事至金陵。遂謀行刺。是日。馬未曉已出閱操。歸署甫黎明。張潛伏箭道門側以俟。會有一山東人。漂泊白下。求馬資助者甫入門。共人攔輿遞呈。馬探半身接之。張徂進刃。刃從脅下入。刀絞之。使向下。迨抽出。已作螺旋形矣。其用力之猛如此。馬既飲刃。則大呼扎着了。南人不明北語。誤扎爲找。故疑二人本相識。而有復仇之說也。 馬死時。家有兩妾。皆四十許。叢從馬已廿餘年矣。 張既被獲。 兩司集訊之。張據地趺坐。卒不肯跪。但問上坐者何官。曰臬藩兩司也。笑叱曰。兩司那配問我。請將軍來。我始肯言耳。將軍既至。則曰。 請先飭 制台家屬。一律出署。再遣兵役圍其內宅。我方肯說。將軍斥之。張曰。若是吾終不肯言矣。不得已。乃屏左右。誘使吐實。始以徐語告。且曰公不信。第遣人搜 其秘篋。 苟不得僞詔者。我甘伏反坐之罪。問官聞此。咸大皇惑。 不欲興大獄也。乃矯爲獄辭。而亟磔之於市。實則終無確供也。(完)

戲劇　一大釋尊　(五十)　(山田武逸)

太子—這寶冠和珍珠。交給我的父親。你替我謝罪吧。成就大願可以再能回家(別的東西再交他)這是我的遺品。交給耶須陀羅。你替我對他托小孩兒的事情吧。

(倆人暫時出眼淚說不出話來車匿哭起來)

太子—這世上的人。不知道多嗜。 總得離別的。我一生下來過七天 死別母親了。 任母子也得離別的。 這是世上的常道。人的命運了。 我與你的分別也無法躲閉。所以帶犍陟快回去吧。

車匿。我遂命了。(哭着站起來看太子) 當昨天在國城錦褥玉床。自由自在過日子的太子。今天以後荊棘之床上。石瓦作枕。在樹下土上睡的。

太子。這點兒事。 比生。老。病。死之苦。不成問題了。犍陟呀。你和車匿一同回去吧。 這就是此世上最後之離別吧……你快回去。

車匿。在這麼凄凉的大山上熊能管保 多喈出不來猛獸大蛇麼。若竟是太子一個人。萬一有危險時怎辦。

太子。人是單獨生來。而單獨死去的。這就是命運。我的事。你不要掛念。

車匿。 勿論往那去。也沒有住的房子。 也沒有吃的飯……

太子。就是做乞丐吧。

車匿。 那也是您單獨的(起來寂寞的伴奏)

太子。把月亮做朋友走就行。 往西落的月亮也再自東出來。月光是照明衆生。我找一找在五天竺所有之師。求極解脫之道的決心了。無得正覺時。 再不能回城了。你也保養身體才好。若你越說越難離開了。快回去吧。

車匿是。太子您也保重身體。

太子多加小心。快回家吧。

車匿。謝謝太子那麼我回去。(對馬)你也回去吧。

(馬又低頭。悲哀之態度。點頭了)

車匿嗳。走吧。太子我回去啊。 (擦着眼淚。常常回頭看看拉着馬退場)

(太子是感慨無量之態度。看着他們走的後影。) 奏起悲哀之音樂—幕落—

(未完)

無線電

七月六日(星期二)

廣播放送節目新京放送局

前六、三〇國歌建國体操唱片
七、二〇　中等日本語講座 (奉天)近藤寛助
七、四五　對學校建國体操
八、〇〇　口琴 —唱片—
八、一〇　對家庭講話 (奉天)關於暑期中家庭兒童之養護(一)　姜玉璉
一一、五〇　舊劇—唱片—
一一、五九　時 報
後〇、〇一　舊劇 —唱片—
一、〇〇奉調大鼓—唱片—
一、二〇　新 聞
一、三五　相聲 (奉天) 跨宅子 小萍果 外一名
四、三〇　新 聞
五、四〇　西洋音樂—唱片
六、〇〇　兒童時間 (哈爾濱)提琴獨奏 夜曲 外二名 提琴劉瑜奇 馬麗亞
六、五〇　初等日本語講座 高宮盛逸
七、三〇　俄國語時間 (哈爾濱)
七、四〇　講演 (奉天) 第一回夏季民衆講座 藝術與人生之興趣(一)大同報奉天特派員 楊鴻影
八、一〇　舊劇(哈爾濱) 五花洞 張子峯 外十三名
九、二九　時報、新聞、
一〇、〇〇　防空新聞
一〇、〇五 一〇、三〇　舊劇(哈爾濱) 釣金龜 王良臣 外九名

附錄 自七月一日至三日、日語講師高宮盛逸先生離京旅行暫由岡田信壹先生代講

西哲名言 (憲)

所謂樂觀的人。就是那能够相信。假使自己好自爲之。即能達到目的的人。

在一切謬誤的見解中。再沒有像『自以爲我們的過去已經毀滅了。我們的現在。我們所做過的惡行。我們所犯過的錯誤。會斷絕了一切未來希望』的更重大的了。

一個大希望的沈沒。正如太陽的沈沒一樣。我們生命之光。因此完全消逝了。

希望正像一根竹竿。握住牠揮舞着可以掃蕩頹喪 的意志。

遠矚高瞻是聰明的。事前的憂慮却是愚笨的。夢想着空中樓閣。無論如何。比日坐愁城爲好。

永沒有人力可以擊退一個堅決毅强的希望。

賣酒者 (抱一)

萬安縣有賣酒者。以善釀致富。生平不欺人。或遣童婢沽必問汝能飲酒否。量酌之。曰母盜瓶中酒。受主翁笞也。或有傾跌破瓶缶者。輒家取瓶。更注酒。使持以歸。由是遠近稱長者。里有事醵飲者。必會其肆。里中有數聚飲。平事不得決者。相對咨嗟。多黑色。賣酒者問曰。諸君何爲數聚飲平事不得決相咨嗟也。聚飲者曰。吾儕保甲貸乙金。甲逾期不能償。將訟。訟則破家。事連吾儕數姓人。不得休矣。賣酒者曰。何憂爲。立出四百金代償之。不責券。乙金欣然。以爲甲終不負已也。四年。甲乃僅償賣酒者四百金。客有變重貲於途。甚雪。不能行。聞賣酒者長者。趨寄宿。雪連日。賣酒者日呼客同博。以贏錢買酒肉相飲啖。客多負。私快快曰。賣酒者乃不長者耶。然吾已負。且大飲啖。酬吾金。雪霽。客行。償博所負。賣酒者笑曰。主人乃取客錢買酒肉耶。天寒甚。不名博。客將不肯大飲啖。盡取所償負還之。客乃知賣酒者。果長者也。

廢物利用 (徐省身)

▲夏季果品皮殼均宜保存

吾人日常所吃的果品。往往把果品的皮殼。當作廢物。拋棄不要。其實。有許多果品的皮或殼。都是有用的東西。人特不注意之耳。茲錄數則於後。於以知廢物亦可利用也。

(一)橙皮—將剝下的橙皮。置於日光下晒乾。然後再放在瓦上。用火焙焦。存性。研成細末。貯於瓶中。一日遇有骨鯁在喉時。即以此橙皮末用溫水沖服。魚骨便可立下。神效無比。

(二)桔皮—桔皮不但可以入藥。還可以治凍瘡。且極有功效。吾人日 常將桔皮 儲藏起來。等到冬天的時候。常常用桔皮和朴硝 (漢藥舖中有售。價甚賤。)沖湯。 用以洗手濯足包可免受凍瘡的痛苦。

(三)西瓜皮—吃完西瓜後。將皮保留起來。放入沒有蓋子的大瓦罐中。埋在陰涼地下。罐口上鋪以輕鬆泥土。經過長時期的溶化。則瓜皮盡成爲水。如遇有火傷 或小兒熱 癤等毛病。即用此水塗上。清凉止

(四)菱殼—菱殼除可充燃料而外。還可以製成染料。用菱殼煎湯再加入皂礬少許。其汁濃而黑。如用以染玄色布。其色光潔。且不易退色。

(五)栗殼—栗殼煎湯服之。可止瀉血。

(六)荔枝殼—遇有小兒發現痘瘡時。而隱伏於皮膚內。出不爽快。可用荔枝殼十餘枚。煎湯飲之。痘瘡即可發散出來。如以荔枝殼和石榴皮。甘草同煎又可止赤白痢。

(七)蘿蔔苗—將切下來的蘿蔔苗。放在天井內日晒夜露。如遇患喉症的人。初起時。即用以泡水飲之。便可治愈。又新鮮的蘿蔔苗。用刀切碎。醃以食鹽。可作佐餐的妙品。食之。可以助消化。去膨脹。消積食。

(八)蠶豆衣—通常人家吃蠶豆時。都取其肉而棄其衣不知鮮的蠶豆衣實爲消夏的俊品。將新鮮的蠶豆衣。洗潔晒乾。貯放玻璃瓶內。到了夏天。用以代作茶葉。泡以開水。青綠可愛。清香可口。飲之。且有醒脾快胃和。預防喉症的功效。

鬥魚 (曼陀)

廣東南海一帶。及暹羅台灣琉球等處產鬥魚。身長約二寸餘。口尖。體橫平。呈綠色或灰色。體側有褐色縱紋凡十。雄者背鰭後端及尾鰭之上下。均延長成線狀。雌者背鰭較短。尾鰭成圓形。常產卵期。雌雄泳逐水內。吐液成沫。浮於水面。而產卵其下。種類甚多。

魚性好鬥。但僅限於雄者。雌魚毫無鬥性。故琉球人呼雄者曰『竊陶』(譯音)雌者曰『美陶』。而人之懦弱不喜鬥者。亦卽賜以美陶之美名以譏之。

台灣琉球暹羅之人。俱以鬥魚爲樂。幾成爲消遣之常事。其盛魚器。在琉球爲朱紅之漆皿。兒童攜之。至對手之家。各選鬥魚一尾。合盛一缽中。二魚立煥發爲鮮麗之體色。以口突擊而進。同時體亦屈曲。互成卍字形。直至負者變色退却。戰爭始告終止。

暹羅人之於鬥魚。視同賭博。大有中國古時鬥雞鬥犬之風。每當鬥魚時。觀者環坐。中置玻璃缽一。盛水使滿。缽中隔玻璃板。鬥者各放魚於板之兩側。魚見敵影奮然嚴陣以待。及玻璃板一去。激戰卽起。負者之主人須出金爲勝者壽。且聞暹羅政府並從而抽稅云。

訓練鬥魚。平時可以鯽魚或手指誘之。魚見鯽。卽以銳口力撕鯽之橫腹鱗。被剝之鱗。片片浮於水上。鯽卽斃命若無鯽。可以手指接於水面而誘之。魚見指。卽鰭張口開。怒目滾滾如流星。突前追咬。尾隨不去。不達目的。則怒愈甚。鬥愈烈矣。

黃昏 (俊章)

殘月淡淡。
疎星灼灼。
在沉靜寂寞的夜裏。
隱隱約約的傳來一陣琴音。
這的確是隔壁鄰女的彈弄。
聲調的悽凉悲痛。
莫非她在憂苦中的傷心？

×

我徘徊在這小小的院落中。
憶起故去的英。
唉！英！
你是多麼溫柔而秀媚？
假使你永在塵俗。
我該享受何等的慰安與福幸？
英！
你那态態。
爲何常映在我的腦海中。
啊！莫非你受神靈之旨。
來護佑我這不幸的人生？

×

殘月淡淡。
疎星灼灼。
在沉靜寂寞的夜裡。
惟有唧唧的虫鳴。
來伴我這孤獨無聊的人。

—寫於苦惱中

西◎山◎再◎遊 (上) (郝讓先)

六月二十日是星期。予於晨風習習中。便同九歲的城兒。踏上了投奔西山的大道天氣很好。眞是萬里無雲。晴朗地蔚藍天色。襯着一輪晶光四射的朝日。美妙啊！遼濶高潔的早空！

出了二台村。登上西嶺崗從羊腸小道裏盤行。荊榛刺衣。巖石礙路。城兒攀援着行走。連呼『幹啊！幹啊！』並未顯露出畏難或懼怕的樣子。

下了崗嶺。從西台子山北麓。迂迴着行走一段。上有滿地雜花。有蓊鬱之林。又有潺潺不斷的水流。城兒快樂極了。一會兒問問這是什麼花一會兒問問那是什草？幼兒求知心理算將他表現個十足

十點鐘吧。到達白土廠門村公所。更同約定了的徐校長中本。楊助理兩枝張書記雲亭等。買了幾瓶汽水。束裝停當。便從西山的南排大山北麓向西邁進。

一片蔥蘢的禾苗。被風吹的一起一伏。恰似大海裏的微波漣漪。禾苗盡頭。是乾涸的砂河。我們深一脚。淺一脚從大小不一的砂石上橫跋那體長寸許的蜥蜴。不時出入在石礫間。各色間雜的野鳥每每從眼前掠過。無何。貼近西大山的崖底。我們最初仍順沿着西山東首的南大山縣崖行走。風被崖遮。個個人都覺着氣悶。崖上石縫間生長的那些可憐水分缺乏的小樹。也不見得搖擺。只有下垂的那藍 紫色的 燈籠花。一串 串的到也 可人愛戀。

南大山 走盡便是 老虎洞山。山也很高大。山的中腰部分有一大石洞。我們拚命攀援着爬行着。城兒尤勇敢直前。大概經過了六七分鐘纔到達了洞口。洞的寬高都約有七八尺。相傳早先年有老虎在裡面棲止過。所以纔有老虎洞的名稱。洞的容積起初可進十餘人。稍進容七八人。再進容三四人。更進只容一人。且須佝僂行。最後佝僂亦不得。惟有匍匐前進而已。大裡面更黝黑如漆躁氣撲鼻。有否蛇蟲。尙未可知。故予等爲求安全計。非但未深入嘗試。即徘徊時間也只一二分鐘吧了。

(未完)

× × × ×

談楊誠齋的詩 (下) (明仁)

△田園詩作風清新活潑

這些詩不但清新活潑。而且用語遣辭之間。很能够接近口語。提要以爲 粗豪』。大概是因爲接近口語的壞處罷。龍梭生謂。『萬里詩經幾許訓練。乃欣然有得。而一然。其成功仍以七絕爲最大。出語淺白。而摺疊赴之玩味無窮。』這才是很公允的批評。

幾首絕句。側重田園景物的描寫。他的田家樂和至後入城道中雜興兩首。則專寫田家生活的樂處 而烘托出平的氣象。在農村破產的今夕。讀到這些詩。更覺而不可即了。

田家樂

場穀滿車。家家雞犬更桑麻。漫栽木槿成籬落。又得花。

至後入城道中雜興

教得大晴。今年又是一昇平。昇平不在簫韶裏。打稻聲。

昇平不在簫韶裏。只在諸村打稻聲』。雖只寥寥兩耐人尋味！

固然更好。但他的古詩和律詩。也有不少寫田像下面兩首。

△插秧歌

田夫拋秧田婦接。小兒拔秧大兒插。笠是兜鍪簑是甲。雨從頭上濕到胛。喚渠朝餐歇半霎。低頭折腰只不荅。秧根未牢蒔未匝。照管鵝兒與雛鴨。

△野菊

未與騷人當糗糧。況隨流俗作重陽。政緣在野有幽色。肯爲無人減妙香。已晚相逢半山碧。便歸也折一枝黃。花應冷笑東籬族。猶問陶翁覓寵光。

誠齋是過慣了田園 生活的。他的詩篇。所以那麼清新活潑。雖只淡淡幾筆。而自有 一種風趣。這當然和住在大都市裏。 而要寫農人生活的作家們。專邀一些間接材料和自己的想像力不同了。

九星日鑑

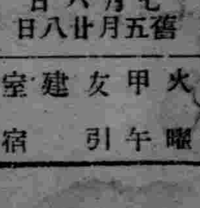

七月六日　舊五月廿八日

火曜　甲午　友引　建　室宿

▲一白之人、自己才能、蘊藏於內、毫不越分、便佳、乙申戊吉▲二黑之人、進達成功之域的日子、宜起業開幕遷居吉、辛戌壬吉▲三碧之人、難免困難苦惱、退守安全、又須注意病厄、乙丙壬吉▲四綠之人、努力無益之日、宜抑制勤工修造開幕等、乙丙癸吉▲五黃之人、雖遭遇難關、亦有脫出之策謀、庚辛戌吉▲六白之人、施佈陰德、上下親交深厚早利、丁庚壬吉▲七赤之人、隆運之日、希望計畫可成、起業動工亦吉、辛亥壬吉▲八白之人、百事均告完成之日、乘勢後必有惡果、庚辛壬吉▲九紫之人、無論何事、有七分成功、便可滿足▲之日、要注意疾病、乙未辛吉

敝社廣告事務　請通電話　二•二〇二三

家庭用殺蟲劑　蠅必立死　防臭衛生必備　注意假冒　無害人當不污器物

贈　〇精　〇早　白濁　白帶　調經　種子　自療全書、

本書共十餘萬言分裝兩厚冊內容有男子遺精早洩自療法有求孕種子的良方秘術有白濁白帶根治及不能斷根的理由理論眞確名貴實驗原方由中央衛生署檢定上海市國醫公會証明倘身罹疾患者欲索可剪報附寄書回郵五分(滿郵代用)函上海法租界安納金路榮生里即奉贈(盛京)

蔣種玉堂啓

(就職之捷徑)

第廿一回 新學期生 招募學生

邇來新興滿洲帝國、益見進展、隨之、簿記知識之必要、愈益切實故不通簿記者、處世就職、決無成功之望、本校乃滿洲國資格最老之簿記會計學專門學校也、畢業學生、已達三百人、現咸就職於銀行、公司商店、有志者幸勿失此良機！

滿洲高等

一、招收額數　八十名
一、開學日期　七月十日
一、卒業期限　本科六個月速成科三個月
一、教授科目　一、簿記學原理　一、商業簿記　一、會社簿記　一、銀行簿記　一、工業簿記　一、官廳簿記　一、鐵道簿記　一、商事要項　一、商法

遠道學生設有完備宿舍日語免費教授相任教師、均係專門學者、有自信的日滿兩語、從事教授、年齡不拘指導懇切教授盡實畢業後並介紹職業備有簡章函索郵票貳分即寄

奉天商埠地大西邊門外南二經路

滿洲高等簿記學校

58

肺癆、慢性衰弱病的福音

食慾亢進端賴 若素 的偉効

偏嘗種々健胃劑消化劑或整腸藥等終鮮効果的時候兒

曾對中外腸胃良藥有聞必試、終鮮効果、枉費金錢、但自服用「若素」以來、食慾大進、吃甚麽都味美合口、再沒有另想好菜的必要了。

這是一般肺癆病或其他衰弱患者服用「若素」後、衆口同聲的讚美詞了。

原來有癆病(結核病)的人、因其腸胃受了結核菌毒的痛害、已在衰弱之中、故食慾的減退、是和癆病有形影的關係。所以如能挽救食慾不振的症狀、則病勢雖仍奇重、然已不足爲憂、因爲是一個結核病已在治癒途上、身體衰弱已有復元曙光的表現。反之病勢雖輕、然食慾不振的人、總不易有良好的轉機、甚至認爲前途有最堪憂慮的狀態。

「若素」能使已在衰弱中的腸胃機能復活旺盛

「若素」因爲含有提高人體細胞機能的種々活性酵素以及維他命、硇基酸等等健康上不可缺少的成分、這樣的酵素和榮養素、在人體內相輔作用、則對於因結核菌毒作祟而在衰弱中的腸胃組織細胞、賦給新鮮的活力、而使腸胃恢復健全的活動。——這就是醫學所謂的細胞原形質賦活作用。「若素」所以能有遠勝其他種々藥物的獨特効果、蓋此故也。

腸胃機能已經有起色了、那麽、食慾自然增進起來

腸胃的機能、已經活潑起來、那麽對於食物的消化和吸收作用、自然能圓滑地進行、結果身體的榮養大見增進。——榮養既然增進、那麽在結核巢穴的周圍增生了結締組織、封閉病菌、使牠無從再行活動。如由積極方面論、則能使體內的抗菌因素和抗毒因素源々發生、結果結核菌的勢力徐見摧挫。再因服「若素」、而食慾增進起來、則患者快要經驗等々可喜的現象。

一、身熱降退
一、盜……
一、身……
一、泄……

……療法藥了。

祇有此藥便可解消種々的病症、這眞是出人意外的事情

一藥兼備種々効果是甚麽原故呢？因爲「若素」是有治本的功效且能摧挫結核菌的勢力、所以因結核菌毒而起的發熱、盜汗、身體發懶、泄瀉、貧血、血虧等等可厭的症狀均可無形解消、那是當然的結果。

今日對於癆病有種々的內服藥或血淸針、伐克辛針等注射藥、可是此種藥劑或療法、須視病勢的新舊輕重自有是否適宜的疑問、又不免有一利一弊之嫌、……食慾的增進榮養的充實爲目的的、……療法、所以是對於各期的癆病不可不……

藥價低廉

粉末三十日量 片劑三百片裝 日金 一元六角

三百片裝、可爲大人之約廿五日量、十歲前後之約四十日量・六歲前後之約五十日量・三歲前後之約六十日量。

日本・東京・芝公園
若素總發售處・榮養與育兒之會
振替東京一七〇〇番 電話代表芝一一七五番

這好運究歸誰手？

頭彩・奉贈三十圓的商品券！

瓶々附有抽籤券可獲彩品無一落空的「若素」大特賣

增進健康上和救治疾病上、維他命乙種是最緊要的榮養素。「若素」裡頭自初含有不少的維他命乙、然這回把那含量更加一倍。所以、「若素」的効力比以前顯著增進、令人感到藥質有所改變、臨牀界和一般家庭莫不同聲讚美。——敝會決定値此「若素」倍加維他命乙量成功的機會、實行左記贈彩大特賣、至希各界踴躍參加是荷。

優待大特賣期間 自六月一日起

「若素」每惠購一瓶、奉送「抽籤券」一張和「若素」手帳一冊、絕不遺落、倘如無之、請向各該藥房索取爲荷。

癆病感染後的情形

結核菌是在所遊……不受牠的浸入、那……若是健壯了、雖有……也若圖上表示、……

……已在衰弱中的……便染上癆病。……興奮腸胃機能、……要。

在小兒……兒最多・年齡愈長反見減少

一百名中九十九人・比及到這個狀態・就可痊癒了

又一種尋常肺結核的發生方式・已痊的初染部分

箭符是指結核菌移動的方向

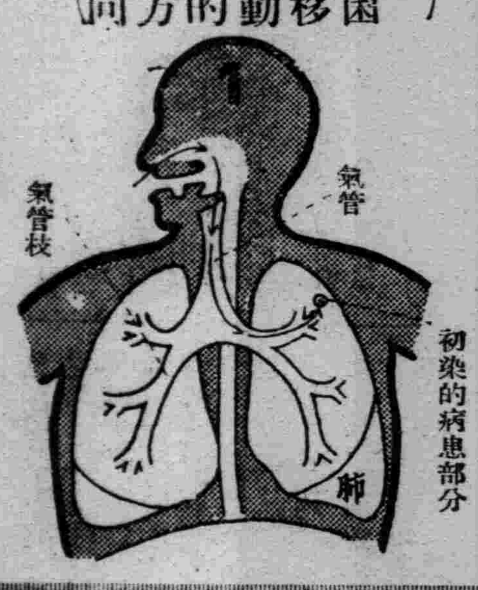

1 初有結核菌浸入、繼而發病的

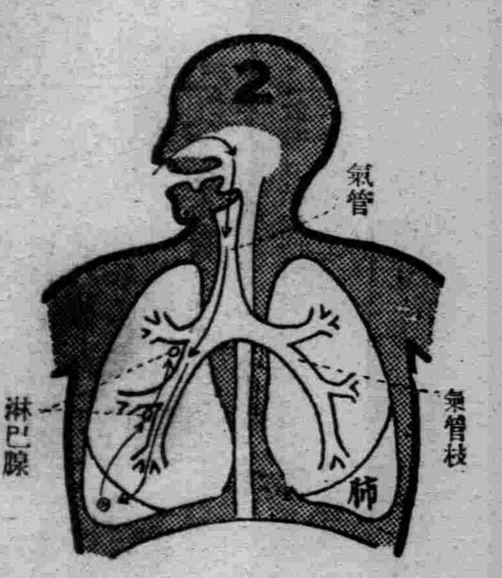

2 初有結核菌浸來在肺門淋巴腺處形成結核

3 淋巴腺結核在氣管技處、潰爛而發生肺結核

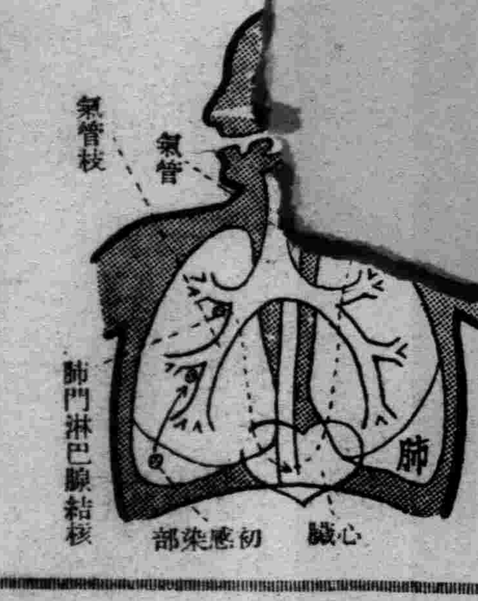

4 病菌從肺門腺侵入血液內、復歸肺內形成結核

5 和4圖所示的轉移部分、每過於身體抵抗力減退、便起擴大、病勢增激

哈市制改組同時
稅制將斷行改革
觀覽遊與捐將改爲同一比率

【哈爾濱】哈爾濱特別市改組普通市問題、已由宣傳而果然實現矣、對於捐稅問題、是否仍然踏襲從來之方針、爲一般市民所極端關心、市署側爲適應體制、曾行數次之整理、最近更以普通市改組爲動機、對於管內各種市稅更斷行第三次之整理、

一、營業稅、附加捐=將現在市營業稅附加捐、專爲對私人、而法人、營業附加捐之特別注意、尙付缺如、今後對法人方面附加捐、將行考慮、

二、地捐=現在土地捐課稅標準、適用舊時代之評價辦法、嗣於建國后、市民對評價辦法漸次要望更正、故應從速改用土地台賬、以更正其價格、圖課稅之輕減、

三、房捐=房捐佔市稅中收入之大部、因戶別捐之關係、規定其課稅額制限爲百分之四、然而不動產課稅、似不能準照市之發展而增加其額、蓋勢之所趨、人口增加、仲同市房亦必增築、故規定高額、亦殊難達所預定也、

四、戶別捐=適用累進課率

五、雜捐=內中包含、車船捐漁業捐、不動產取得捐、觀覽捐、遊興捐狗捐、妓女捐、土地增加捐、狩獵捐、電燈電熱捐等、而其中最爲社會間所希望改正者、厥爲觀覽捐佔入場券百分之九之高率、與同樣之百分之五之遊興捐、比較幾達一倍之鉅額、爲期其賦課之均衡、應改爲同一比率、或減低、此外對不動產所得捐、由取得者納之、大致能達到新築建物工費之一成、此點亦切望改正云、

遼河漸涸
據傳秋必大水

【台安】境內遼河、因月餘未雨、河水消瘦已極、帆船業已停駛、往來行人、能涉足經過、大有乾底之勢、誠歷來所未有、現下天氣異常亢旱、田禾多有賦虫之災、倘再不雨、秋收無望、今三日陰雲彌佈、甘霖下降、田苗或能勃興云、

河谷事務長 榮轉中央

【錦州】滿洲帝國協和會錦州省本部事務長河谷俊淸氏、此次爲中央、部附、決定榮轉於新京、而目下開催中之省內各縣事務長會議終了後、赴華北方面視察旅行、於七月十五日前後、離錦正式赴任之豫定、同氏之轉出、似約定於本年九月頃、入滿洲國政府者、

筑紫前參議辭別

【大連】退任歸國之筑紫前滿洲國參議、于五日午前十時州廳訪問、因長官不在、由白石內務部長會見、作離滿之別辭、

安東鐵道防護團
舉行結團式

【安東】以在安鐵道關係各機關結成一體、爲期非常時之鐵道防空與輸送業務之圓滑而結成之安東鐵道防護團、五日上午十時假安東公會堂、於團長江川安東驛長以下團員一千名、福本部隊長、左技部隊長其他來賓多數出席之下、舉行盛大之結團式、式畢後由藤田中尉關於防空事誼、有所講演云、

安東防空講演會

【安東】安東聯合防護團主辦之防空講演會、定五日午後七時假安東公會堂舉行、由關東軍紅崎參謀並鈴木中佐講演云、

澁谷指導官榮晉

【遼中】本邑縣署警務局司法指導官澁谷末吉、澁邑已經數載、辦理司法案件、無不認眞、本邑滿日各僚屬、均甚歡洽、日前忽奉省令、澁谷指導官、調升三江省指導官之職、奉令之下、滿日各僚屬、若有所失、並聯袂恭送澁谷指導官之履新、製銀盾數座、以資紀念云、

延邊管下商埠地賣金
作社會公共事業

【延吉】延邊商埠總局管下延吉龍井琿春汪淸、頭道溝等分局之全部撤廢後、對公賣商埠地代價之用途、業將龍井分局所分配各項發表如昨誌、茲將其他各鎭商埠地預賣定價、及用作事業之分配如次、延吉公賣預定價格約二萬元、充作紀念事業費、『琿春』公賣預定價約一萬八千元、大部用作公設市場費、『汪淸』公賣預定價約二百元、用作公會堂建築費、『頭道溝』目下正在權商中、

強化學生防空思想
假裝遊行

【吉林】爲使防空重要情勢之貫澈、及其思想之澈底普及、除使各家庭之準備強化外、而今又擬達到純潔學童之心目中、本此宗旨、經『防空宣傳委員會』之斡導、決定使滿日各學校學生及滿日兒童總動員開『防毒假面具製作競技會』、在平日上課之際、以此爲手工而學生製作、然後於防空宣傳日、各人以自製做之假面具、化裝全体列隊至市內遊行、經過宣傳委員及指導人員之審查後、對中等組及小學組、由一等至五等之成績優秀者、授於賞金及賞狀、以資獎勵、而便達成未來之使命、對此各方俱有莫大之殷望云、

安東警官異動發表

【安東】警察廳關係之異動於七月一日發表、司法股長大山太十郎、水上署澤田巡官、警務科中山警長、掛山警長、保安股老名警長、調任通化省

間島省垣管內
今年豐收

【延吉】延吉縣公署、自六月中旬以至下旬曾派遣縣產業技士三名赴管內各地、調查農產物之生長情形、據查本年度因天氣順調、及農家經濟漸次更生、故今年度之收穫較去年、頗爲增大、且各地均有在平年收穫以上之希望云、

錦縣協和會二次
縣事務長會議

【錦州】協和會全國聯合協議會、將於本月下旬在新京開會、在此前自四日起三日間在省本部事務長室開康德四年度第二次各縣事務長會議、到有各縣事務長省本部顧問小原特務機關長、平島參與、官(省次長)等多人、由安松指導科長司會、在上午九時開會首對滿日兩國旗行鞠躬禮、並對建國英靈默禱一分鐘後、由河谷事務長致開會詞、平島參與、小原顧問致詞第一日日程有省本部工作現況報告、(河谷事務長)各縣本部工作報告及研討(各縣本部事務長)

又第二日(五日)第三日(六日)擬協商康德五年度工作計畫、康德五年度預算編成並加以指示云、

滿日鮮經濟提携
舉開商工聯會議

【延吉】圖們訊本市商工會主辦之北鮮滿洲日本內地各商工會議所之理事聯合會、於今月二三四三日間、假商工會會議室開催、參加者、均爲滿日鮮內地各要都市之商工會議所理事、又規定二三兩日間、討議滿日鮮經濟提携之主要問題、四日視察北鮮要港云、

金湯署張慶春、調任警務股勤務、敎養股周不智、調任水上署勤務、敎養股大野警長、調任警務股勤務、司法股大日方警長、調任敎養股勤務、

水運木業復興
流筏陸續到吉

【吉林】向以出產木材著名之吉林當交通未發達之前、至奉省撫松、長白、安圖、濛江、樺甸、額穆均依賴松花江之水運、薈集於本埠、因致市面得以繁榮、迨至吉敦鐵路建成後、情勢爲之一變、一般木商多改做旱木頭、(即由火車輸入者)致水運木材一落千丈、本市由輸出中心而成爲過站、故市面狀況亦陷於不振、蓋本市今日之困憊、遠因實基於此、而近一二年來、因治安逐漸確立、鐵路沿線之木材又不足砍伐、並經林務署之倡導、做水木頭者、又漸行抬頭、如本埠名木材商大二商會、及漂河伐採組合等、於上年冬均會投林相當鉅資、在松花江上游森區內實施採伐、現已串成筏排陸續運到本埠者、均在五十餘排、一萬七千餘根之多、大批尙在後未到、乃爲近五年來江上、所少有之現像、亦可謂水運木業復興之前陣、並市面之補劑云、

進退兩難之國境蘇俄軍
（左斯達林右滿日軍）

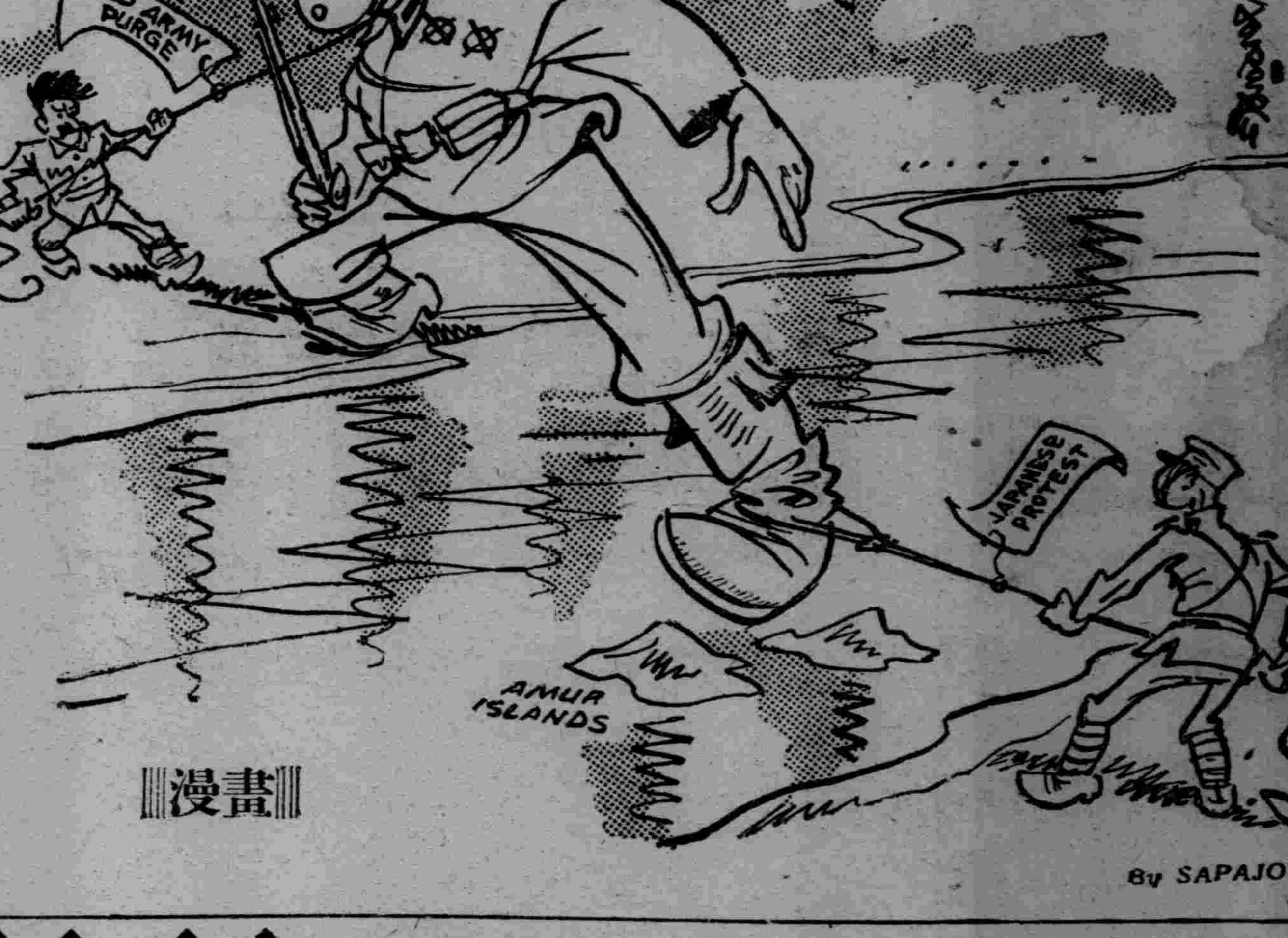

漫畫

俱樂部二次競馬

【旅順】市內日商競馬俱樂部、據云現籌備挑選良馬、開施二次競馬大會、定於七月十五日舉行、場所在三重橋子、會期七日間云、

三和公司大火警
乾草數堆付一炬
損失統計約四千餘元

【錦州】省垣東關老爺廟前三和公司、堆積馬喂養料谷草數十萬觔、突於月之二日午前一時許發生火警、火燄沖天、勢甚猛烈、當由駐錦憲兵隊領警署警察廳滿日消防組、齊集現場、施行撲救、直至二日午前始行將火救熄、此次大火災、延燒統計、約四千餘元、起火原因突如其來、眞像不明云、

小醜胆大跳梁
强搶殺人越貨

【朝陽】本邑第一區管內三營子村郭家窩舖馮紹柱家於六月三十日午后十一時該馮某之妻由院中抱取秫稭以備次日引火之用、此時突有步匪三名隨之侵入住室、各持木棒(指操本地口音)在室外一名、進屋二名當用木棒將馮某之妻頭部打昏倒於炕沿底下、遂用毡子蒙覆其面、不令聲張、翻箱倒櫃、搶去國幣五十二元、棉被三床尙有其他衣服多件、搶畢即行奪門逃出、此時該馮紹柱熟睡警醒、方知財物損失、隻身出外追逐、在大門外路旁被匪用刀扎傷十數處、當即身死殞命其妻甦生後、始知其夫未歸、外出查看、乃知其夫被匪用刀殺害殞命、匪已遠颺無跡、該婦飛奔要爾營子警察分駐所報告、該所趙巡官當即蒞場勘驗被害馮紹柱頭部左右脇及小腹後背等處、計有刀傷十餘處、勘驗後遂設置搜查網、嚴重搜查、但竄逃已久仍在偵緝中云

遞信局管內保險成績

【大連】關東遞信局管內簡易生命保險及郵便年金、逐年收好成績、在五月底現在、保險契約數二十六萬四百餘件、金額達四千八百八十九萬七千圓、其普及狀況、遙遙凌駕日本內地及殖民地云、

佈告繳淸丈地價

【新民】本縣縣公署、現奉省令、奉民地第五二五號、爲關於淸丈殘務欠價之領戶、或接買戶、以銷照飛盖、不能認爲有效、仰速暫理具報一案、等因、當即印頒佈告、分發各街村公所、廣爲張貼、曉諭民衆欠價各戶、務於八月一日以前、將所欠地價、盡數繳齊、以憑發照、而固產權云、

各地青年訓練所
實地視察觀感（二）
一市四縣青訓視察歸來記

雙城青訓成績驚人
訓練僅月餘造成有爲青年
由側面所見精神誠可欽美

双城縣爲滿洲國之富庶縣份農村及經濟之活潑、較他縣爲優該縣青年訓練所居於双城縣城西門外交易市場附近、該所主事大田安已氏、與配屬軍官福田上尉、以一心一德之精神、日夕致力於青年之訓育、關於第一期入所生之募集、係於三月上旬招開青訓委員會、協議預定及其他事項旋又於四月開催保甲會議、而謀青訓實施宗旨之徹底、四月二十七日依一切籌備就緒、乃開始募集學生、應募者到有五百〇三名之多、據查今次募集第一期青訓生、警察方面並未關涉、皆出自各保甲長之推薦以及自動報名者、經學科試驗之結果、報名五百〇三名中取二百〇三名、繼於四月二十九日舉行合格者之体格檢驗、及格者決定一百六十一名、後經調查各生操行有素質不良者四十三名、已令其退校、於是學生而負青年訓練第一期入所者計一百十九名也、

△……▽

於數日後、將行開所之際、太田主事爲試探全學生之覺悟心理起見、當向學生等謂、『有願玩樂者』可立時歸家然全生徒中無一歸家者、且皆有謂『學業不成』決不歸去之豪語、卒誠如誓約、至始至終嚴守青訓規程、服從指導員及配屬軍官之命令、孜孜向學努力不已蓋期獲得卒業榮冠也、

今次國軍異動、再度榮任第四軍管區司令官之于上將、在其本籍雙城縣城內、設有極完整之私塾一所、延聘優秀教員諄諄訓悔、成績殊佳、將來第一期青訓卒業、擬選拔優等生使其入該校繼學、以期造成双城縣之偉大人物、

△……▽

◎……双市青訓練情形

◎……綏化青訓學生訓練情形

於第一期生募集時、報名之生徒有何文學、傅經綸、陳作舟、關國淸等四人、年皆十六歲、因身体孱弱、竟未及格、該生等於十分憤憤中慨然嘆願並以『男兒一度出鄉關、學如不成死不還』之二語 請求破格錄取、言際均已聲淚俱下、當時檢查官深感該四青年意志之堅決、特別許其入所、於是一般遂以四青年傳爲青訓佳話焉、由學生敬慕如慈父之太田主事嘗謂『指導者與學生結爲好友爲最要者也、』從如是良善之指導者、受教育之學生等、由側面所見之神情、實有可欽美之幸福者也、

△……▽

西澤顧問、於偕同記者視察中、曾呼出二三學生作如下有趣味的質問、

問=訓練所感覺苦惱否?

答=決無若何苦惱、每日過此團体生活、極舒適快活之至且吾等青年決遵師尊之訓悔、努力於學業而成爲一有爲青年也

問=最有趣者爲何?

答=無論何種學問、教練、無一非青年所必需者、故無不樂於研求也、

問=歸鄉後將就何職?

答=對青訓所得使無荒廢、決努力於農村之繁興、或在家庭對父母兄弟孝順和睦、謹遵禮教、並嚴守上司之命令、以度安樂正當之生活、

如上述明確純正秩序整然之答辯態度、就記者眼光視之、確敎有用餘意養成如斯有爲之青年、殊使人驚嘆不置、惟以此日正値天雨、未得充份觀察學生等之日常生活、引爲遺憾者也、

綏化成績
『願作有爲之國民以報國恩』全國青年 應俱有此 等心情

警察廳定期實行
檢查全市自轉車

【安東】警察廳茲爲統治全市自行車、而免發生交通事故計、近乃援例定期舉行、實施檢查公私用自行車、刻經該廳規定之要項列下、

一、檢查場所、金湯署前、及縣前街派出所前、

二、檢查日期、七月十二日至十六日、

三、檢查日時、每日上午八時至午後三時、

四、受檢注意事項、一、須車体完好無汚穢處者、二、警音器『即響鈴』及夜間之燈必須完善、三、受檢畢、同時發給檢查証、收工本費七角四分、無故延期不受檢查期者、嚴重處罰之、五、檢查日期雨天順延、

第六回全奉省（田徑賽 女子排球）
選手權大會
十五日國際運動場舉行
希望參加者須從速報名

第六次滿洲國体育大會兼東洋大會第一次豫選會、已定於八月四日起至八日止在國都新京盛大舉行、已誌本報、大滿洲帝國体育聯盟奉天省事務局、依照該局簡章第二第三兩項規定、爲決定康德四年度全奉天省田徑賽(男女)女子排球選手權、並豫選參加第六次滿洲國体育大會派遣奉天省代表選手、特於七月十五日(星期三)假國際運動場舉行第六次全奉天省田徑賽、女子排球選手權大會、其大會簡章如左、

◆(主辦)=大滿洲帝國體育聯盟奉天省事務局、

◆(日期)=康德四年七月十五日(木)午前八時開始、(雨天順延)

◆(會場)=奉天國際運動場、(一周四〇〇米)

◆(參加資格)=一、以在奉天省管內(奉天市除外)居住兩個月以上之學生競技者、及一般競技者、於縣主催豫選會入選或由該體育會推薦者爲限、

二、已經聯盟登記者省內各民族無限制、未登記者依聯盟所定之登記書限於本大會報名截止日以前辦理 登記手續、登記書用紙在本事務局各體育會均有保管)

◆(舉辦項目)

(一)田徑賽男子1、一〇〇米2、二〇〇米3、四〇〇米4、八〇〇米5、一五〇〇米6、五〇〇〇米7、一〇〇〇〇米8、高欄9、四〇〇米中欄10、一六〇〇米接力11、跳遠12、跳高13、三級跳遠14、撐竿跳高15、鐵球(一六磅)16鐵餅17、標槍

女子、1六〇米2、一〇〇米3、二〇〇米4、八〇米低欄5、四〇〇米接力6、跳遠7、跳高8、鐵球(八磅)9、鐵餅10標槍

(二)女子排球)

◆(報名手續)=1、田徑賽=每一人限三項目以內、(但接力除外)2、女子排球=每一體育會只限一隊(正選手九名 補欠三名)3、應將附發之報名單及選手名單塡妥、以體育會長名送達、

◆(報名費)=不要、

◆(報名地址)=奉天省公署敎育廳中等敎育股、(電話四、三七八九)

◆(報名截止)=嚴限由即日起至康德四年七月十日止、

◆參加費=關於參加各體育會所需旅費及一切費用、均由參加方面負擔、

州內外陸上競技會
州內軍獲優勝
以一六七比一五四州外軍惜敗
撐竿跳更新滿洲新記錄

第五回州內外對抗陸上競技大會、於四日午後二時起、假國際運動場盛大舉行、此日因三日下雨、雖場內稍致泥濘、但天氣晴朗、塵土不揚、誠絕好之運動日、屆時揭揚國旗期、由去年度優勝者州內軍返還優勝盃、後兩軍主將行握手禮、並由木谷審判長、關於各種競技、略致注意、彙代寒喧之辭、然後即開始運動其結果州內軍以一六七比一五四之成績、遂奏凱歌、而州內軍通共已獲三次優勝、州外軍雖盡其力奮鬭、但實力稍差、忍氣吞聲敗退矣、是日各項成績如左、(註=內爲州內之略外則州外之略、)

▲八百米
一○瀨口(內)二分五秒一
二○多田(內)二分六秒九
三○渡邊(外)二分七秒九
四○金(外)五着北本(內)六着奧野(外)(得點州內十五點州外八點)

▲撐竿跳
(大會及滿洲新紀錄)
一、阿部(州內)三米八十六
二、伊藤(州外)三米六十二
三、武田(州外)三米四十
四、梃本(州內)三分
五、小恒(州外)三米
六、張(州內)三米七十
(得點州內十點、州外十一點)

鐵球
一、高組(外)十二米〇二
二、林(內)十一米十六
三、遠藤(外)十一米七十二
四、齋藤(外)十一米〇七
五、衣川(內)十米五二
(得點州外十三點、州內八點)

◇百米
一、張(內)十一秒三
二、菊池(內)十一秒四
三、井上(內)十一秒四
四、磯部(外)五着松本(外)六着廣瀨(外)(得點州內十五、州外六)

跳高
一位、岡本(外)一米八〇、二位、竹內(內)一米七〇、三位木村(外)同四位、松本(內)同五位、小宮(外)六位、安位(內)(一得點州內九點州外十二點)

高欄
一位米津(外)十五秒九二位金子(內)十七秒三位柴田十(外)七秒一四位武內(內)五位永野(內)(得點州內十州外十)

▲鐵餅
一、上保(州外)三十七米五十九
二、廣石(同)三十七米七十六
三、橫井(同)三十六米四十五
四、橫山(州內)三十六米四十
五、衣川(同)三十五米五十六
六、林(同)三十四米三十八
(得點州內六點、州外十點)

▲四百米
一、井上(內)五一秒八
二、松本(外)五三秒四
三、松山(內)五二秒九
四、山本(外)五、工藤(內)六、南里(外)(得點州內十二點州外九點)

(未完)

同文書院劍道部
與大同學院比賽
八日來京

【新京五日】應滿鐵運動部聘請來滿之上海東亞同文書院劍道部選手一行、定八日來京、九日與大同學院、十日與滿鐵新京支部對戰之後、赴往奉天、十二日與滿鐵奉天支部、十三日與撫順軍對戰、然後即返上海云、

防空講座 (十七)

航空技術及航空工業

飛行機乃位於科學尖端之最新兵器、然此製造技術之優劣乃左右飛機性能之第一要素也、原來航空工業、乃屬於重工業中機械工業部門、且其航空用發動機製作、又應屬於精密工業、然欲期其有圓滿完善之發達、決非惟賴航空工業進展即可、而其所關聯之全工業部門並行的進行、乃不可缺之要件也、例如優秀機之「特許機件」由外國訂購、雖在技術上能行模造、然其材料如有缺陷、同一性能、固難求得到、且其各部發生龜裂或折損者亦不少、查列強航空工業、除蘇聯外、其餘各國、自大戰以來、均有二十餘年之歷史、迄至今日仰賴國家巨額的補助、始有今日之進展者也、現在日本航空工業、自數年來、伴隨重工業空前的發展、比大戰當時示有驚異的發展、且於飛行技術一點、亦稱爲世界第一、茲將最近列強之技術及航空工業概況分述如左、

▲英國

航空技術及航空工業、歸空軍部內補給研究局主宰、並組織若干委員會、作爲統制指導機關、爲圖工業技術發展、設有科學產業委員會、採以官民連繫於全研究機關之制度、而航空技術、歸航空研究委員會統制力圖進展、又將空軍之研究機關與審議機關完全分開、前者以文官爲主、後者以武官爲主、分別集中斯界權威者、可謂制度上之特徵、現在飛行工業、大小合計有三十七公司、爲空軍所利用者、乃有大宗製造能力之大規模十五公司、其餘乃於戰時利用之、發動機工場有十八公司、其中大規模者不過五處、然而此等工場製造能力、每年能製產四、〇〇〇—五、〇〇〇架

▲法國

航空部內、設有担任指導全般製造工業之航空製造局、統轄技術及科學研究所、製造部契約部、各地實驗所、航空技術、賴以昭和三—七年(一九二八—三二年間)、廣汎獎勵指導政策、遂大有進步、且其金屬機製造技術之發達、亦大有可觀、尤其優秀機製造獎勵政策、已造成後日能大宗製產性能優秀軍用機之基礎矣、因此而大小製造公司林立、已達五十處以上、因有加以統製之必要、杜南航空部長、乃於昭和九—十年(一九三四—三五)年綜合爲八部、力圖擴强公司又因尚未充分達到目的、去年七月布爾穆內閣成立當時、乃行軍需工業國營、於是此問題始告解決矣、

▲蘇聯

航空工業、爲重工業省之所統轄、航空技術、到昭和三年(一九二八年)始曾漸爲模倣外國製之程度、而因第一次五個年計畫之遂行、遂見急速之進展、其技術的水準、雖爲別問題、但製造工場、達百數十、更於第二次第三次五個年計畫完了之際、其製造能力、可想爲飛躍的進展者、從來於航空技術方面、曾似缺乏創造的特色、而設置爲大規模航空技術研究機關之中央飛行化學研究所、以世界有名之阿頁奴杜包列夫技師、爲其長官、集中多數之技術者、又設立多數技術大學、努力養成技術員、故其將來、有可刮目者、

▲德國

軍用機之製作、爲前年空軍再建以來之事實、關於是否達到列強之水準、雖爲疑問、但自工業技術之發達、及民用機之製造技術觀之、則凌駕列強之日、可想不遠矣、而飛行機製作會社、大小合計爲二個、而特哈印蓋爾、猶恩加斯、特爾尼頁、爲最大規模者、生產能力、據美國側之觀察、爲月製一、〇〇〇架以上、戰時有得擴張爲二五〇〇架之設備、

▲美國

於陸、海商務各省、有航空局、統轄各技術關係事項、爲飛行機、向民間會社訂購之制度、美國之航空工業、因民間航空工業之飛躍的進展、遂行急速之發達、爲於世界稱霸之狀態、向中國、南美、諸國其他、行大量輸出中、飛行機會社、大小合計爲八十三個、其中馬奏、包印古、北蘭加、夫頁亞恰尹爾德、達古拉斯、加齊斯等、爲其代表的者、年製機數、只民用機如次、

大正八年(一九一九年)六六二架

昭和四年(一九二九年)六、一九三架

昭和五年(一九三〇年)三、四三七架

(因爲世界不景氣激減)

昭和八年(一九三三年)一、三二四架

飛行機之輸出、以對大戰間歐洲列強之實施爲始、於大正五年(一九一六年)二六九架、於昭和八年、達四〇六架之多、航空技術、因航空事業殷盛、極爲進步、於昭和九年(一九三四年)蘇聯邦航空視察團渡美、購買多數美國軍用機、於昭和十年(一九三五年)由法國亦派技術者渡美、購買軍用機等、現美國之製作技術完全爲列國之先導、特以豐富資力等多量生產、並進行試驗的研究之步爲遂年製作性能優秀飛行機之狀況、

總之、列强之航空技術、各有特長、立論其優秀者、實爲困難、而爲圖此進步向上、宜民一致傾注努力者、列強亦均相同、然而對此方法爲一理論、實驗共設大規模之中央研究機關、於圖技術之研究進步同時、並努力養成優秀之技術者、二謀軍民需要數並外國輸出之增加、並依多量生產機種更新又投以多額之研究試作費以促進製造會社之自發的研究、三謀研究機關與審查機關分離、以謀一流之權威技術之向上、以上等等、均依國情、採用適切之方策、對於航空工業、製作會社之數、並非必定發現其實勢力、又使多數小會社者、並非財政豐富、對於國家、返而有害無益、莫若以限定必要最小限度之大規模之會社、而強化此者、認爲有利、又爲航空工業之製産能力由國家總動員以使合致戰時之要求起見而依航空之進展促進飛行機之需要、使保持戰時能力者、極爲重要、而列强大戰後所採用之航空政策之基礎、即存於此、如摘記列國空軍之優秀重爆炸之性能、則如左表所記、

國別	名稱	型式	材料	發電機馬力及合數	最大水平速度(粁時)	續航距離(粁)	上昇速度(粁分秒)	機關槍	爆彈總	重量 搭載	總量 全備
美國	馬進 139	中單	全金	800 2	400	4.800			20.000		10.000
仝上	鮑伊庫 299			1000 4		6.500					15.000
英國	費阿利 亨頓	單	全金	600 2	304	1.000	4—400	前燈双1 後仝1 尾同1	11.00		8.649
仝上	利斯特 布爾 142	低單		750 2	450	800		翼同2 旋同1			·
法國	布列蓋 462			950 2	475	3.000			1.500	1.500	
意國	加保亞 579			885 2	422		3—1.025	旋2	1.200		9.800
蘇聯	鐵貝 5	低單	全金	850 4	250	2.000		槍6	2.000		

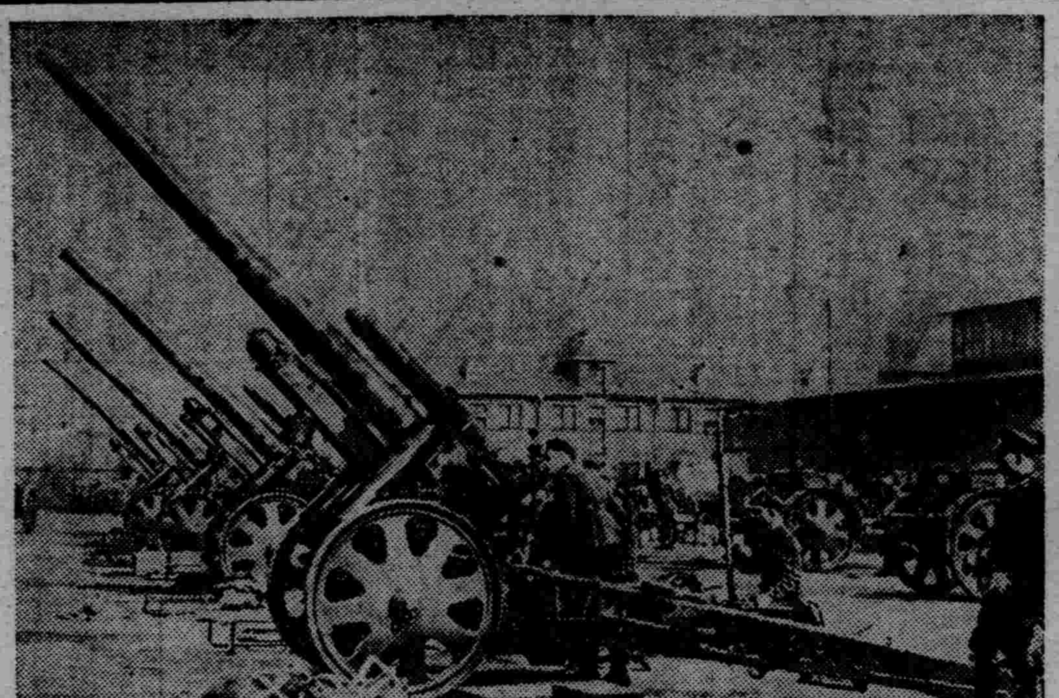

◆◆德意志之高射砲隊

奉天市工商訪問

工業部 (201)

永昶號

地址 城內干石橋胡同

電話 四―三一一六 四―二一八〇

經理 賈海臣

永旭號爲奉天市內化粧品製造業中之巨擘、於製造業中、又兼營販賣業、生意愈益繁盛、衍從此努力邁進、前途發達、更不可量、廠址、在奉天小西城門內大街以南之干石橋胡同、批發部電話四―三一一六號、工廠部電話四―二一八〇零號、於民國十年七月間開業、最初資本九千元、係賈海臣(黃縣)張子威(黃縣)賈璇堂(黃縣)賈樹崑(黃縣)[illegible]之合資生意、量營業推展之情形、隨時可以增益資本、故稱爲永旭號無限公司、經理、賈海臣、以財東領袖之資格、而掌經理職權、歷充本市扇利洋行、與阜豐東之重要職事、乃商業中之老手也、現年僅三十八歲、副經理、張子威、山東黃縣人、現年四十二歲、前爲本市中街洪順盛之重要職事、蓋永旭號公司完全爲山東黃縣幫所組織而成者也、廠內組織、共分兩部、一爲雜貨批發部、二爲化粧品製造部、雜貨部、專司營辦東洋一切應時之雜貨、如香皂、洋針、呢帽、衛生衣、玻璃鏡、與各種磁器等、種類至繁、難於畢述、類皆由大阪新春祥、德昌裕、二川商店、[illegible]、書野工業所、錢井洋行、廣島、福祥、直洋行、與名古屋、等處、直接採辦、與本市內之扇利洋行、久保洋行、上田洋行、西尾洋行、井上洋行、大西洋行等家、隨時批購、銷路亦廣、除本市內之大小商店、洋貨莊、雜貨舖、大凡不能由東洋直接來貨之家、多赴該號購買外、餘如全滿境內之各省、縣、鎭、之大小商店、赴該號購辦者、尤爲繁夥、部內執事、五十一名、除本市外櫃、與外城外櫃、數人、分別於市內、市外、向大小各商家擴張銷路外、其餘皆在櫃上、應酬批發貨物之主顧、因營業興盛、故事務極其繁忙也、製造部內、又分爲化粧品

◎……上圖永旭號工廠內之一部

(未完)

商事研究所開幕

【梨樹】本縣商會、爲啓廸各商人員、對於會計簿冊商業知識、增進技能計、組設商事研究所一節、業誌本報、茲於七月一日上午十一時、舉行入學式典、縣長及笠原參事官、各科局長、及各機關領袖、均準時出席、參觀典禮、式典舉行頗極隆重、辛縣長笠原參事官並嚴肅訓示、式典舉行畢即散云、

夜市往來之人多

【安東】安東方面每當炎熱之際、爲謀各界人士納涼藉以興通地面、爰有夜市之設置、該夜市現日下又屆炎熱之時、又經警察廳及總商會籌備設置諸般就緒、已自七月一日實現攤床林立、各貨齊備、五光十色、鮮艷奪目、往來人士、大爲踴躍頗極一時之盛況云、

人口增病者亦多

【大連】年來人口激增各病院中收容之患者、亦逐年增加據市內大連日赤及聖愛三院、在去年中入院及外來患者、比之前年中、外來增加十五萬七千餘人、而入院者、亦增三萬九千餘人、就中施療之患者、去年中、竟超出十餘人、即比前年增至二萬一千餘人云、

洋灰筩代替橋梁

【西安】縣境警備道路、於今春夏之交、加以建築、所有鉅大橋梁均擬以鐵筋洋灰建築其餘各較小之橋梁、前者均以木料支架者、此次一律換改洋灰過水筩、以免朽爛塌毀、而期一勞永逸云、

商埠局廢止善後

【延吉】龍井訊、延邊商埠局廢止各節、業誌本報、茲於昨三十日午後二時、假本市街公署廳舍、於各關係官署代表出席中、協議善後之種種事云、

各村長入學訓練

【阜新】本縣主村計廿八村村長入學訓練、因村務繁劇、分爲兩期、第一期、業已畢業早誌本報、茲屆第二期、所有應訓練各村長、皆行前來入學已於本月一日、開始授課云、

主治 跌打、挫傷、肩痠、牙痛、頭痛、風毒、丹毒病、神經痛、風濕痛、胸腰痛、風痛、疝氣、凍裂

淺井万金膏

假冒者多 惠顧者請認明

獨家經理 大連市浪速町 奉天加茂町 哈埠八站南馬路 新京富士町三 日本賣藥會社

本舖愛知縣丹羽郡淺井町森林平賣藥部

敬送 遺〇〇〇健忘不孕 腎虧 腦弱 神效古方

並贈 ◎治瘋骨痛驗方◎ 靈藥醫圖不取分文

△照方配服▽

能使精關強固、思想靈敏、容顏美潤、神效驚人、治愈千萬、莫不稱奇、皆有謝函證明、各界取方、剪報函索即寄

上海虹口塘山路(盛七) 中國腎腦病院啓

隴西氏經帶胎產丸

婦女病專門藥

問 妹妹呀、在兩個月前聽說你得乾血癆病、現在你怎麼這樣的健壯呢、還真是想不到的你好的這般快、

答 自從本月吃隴西氏經帶胎產丸、兩料尚未吃完、月經就見了、我也未想到現在已竟恢復與正常人一樣的健康了、

問 這樣好的丸藥、真是將來不知道要救活了幾千萬的婦女界同胞們、

答 我們婦女的病從今後一定有了安全的治法生命上是有保障的、

問 隴西氏經帶胎產丸是那個大醫家發明的、

答 就是奉天大西邊門外鴻育堂總批發也、就是他們住堂診治婦女小兒的漢醫、李慶陽先生發明的、

本丸主治月經病、帶下病、胎前病、產後病、虛癆病、隨時調引、藥引辦送、詳細說明書函索即寄附郵三分

定價每料兩元十月量 電話二三三五一號

模巴得牌

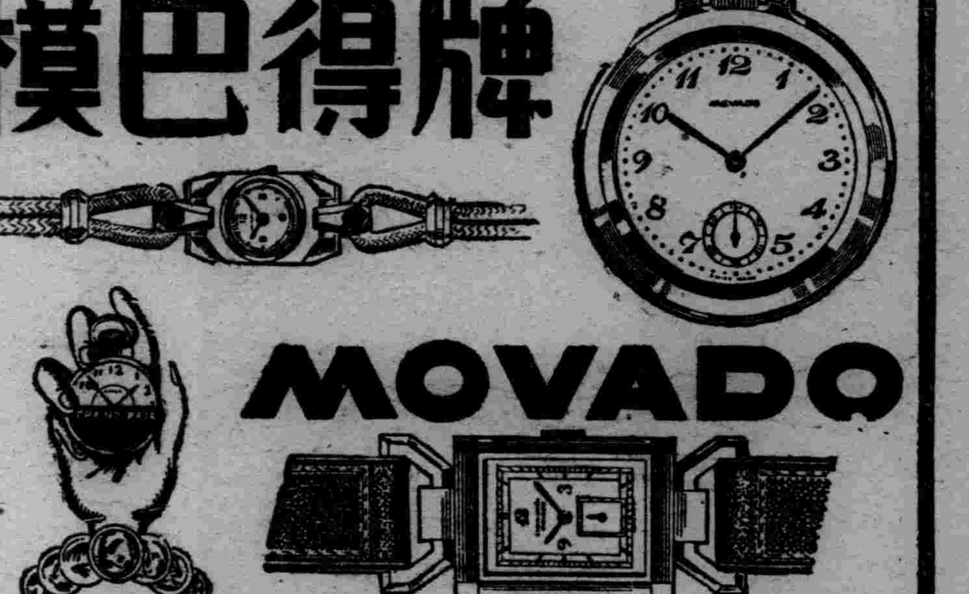

世界最優等之 模巴得 鐘錶已獲得瑞士國一五五回國立檢定所之賞牌

全滿各鐘錶店均有代售

緊要聲明

●黑色固腎丸……

敬啓者敝行出品黑色固腎丸行銷二十餘年矣、開有一種並無別樣近有奸商倣造本行之盒樣商標魚目混珠盧圖漁利凡購眞正黑色固腎丸認記瑞華氏黑色固腎丸盒樣之形式庶不致悞

盒樣紀念贈品五萬盒爲止 聲明

諸君注意買一盒送一盒勿失良機

▲黑色固腎丸主治▼

主治先天不足、腎經虧損、房勞過度、精液缺乏、精冷精清、子嗣艱難、陽萎短小、遺精滑精、房事早洩、老年精衰、夜多小便、精神困倦、頭暈眼花、耳作蟬鳴、行動心跳動作氣喘四肢無力舉凡背痛骨痛風濕腰酸頭痛、筋骨痛、骨節痛、腎囊潮濕常出凉汗凡由腎經發生各症、服之非常有效、如無病常服體質強壯、精神充足、永保無腎虧陰萎之慮、如患腎虛、陽萎之症早服一日、(黑色固腎丸)早得一日全愈、此藥性質和平、毫無流弊、效力偉大百發百中、患病購服一試、方知言之不謬、

每盒裝藥七十二粒

定價每盒國幣一元半打五元六買半打送半打郵費在內

大連市 大德記 華西藥房 華泰藥房 瓦房店 康德記 永泰長

奉天省 金城藥房 中西藥房 恒濟堂 遼陽縣 大福堂 義和堂

安東省 瑞祥泰 東益增遠 大生東 營口 天福堂 洪春堂

新京 中興藥房 義和謙 天德堂 洮南府 德慶仁 永和堂

吉林省 東升達 中西藥房 五洲藥房 敦化縣 和發祥 五洲藥房

江省城 德泰盛 中西藥房 萬益堂 拜泉縣 承森豫 吉慶昇

各省城縣大藥房均有代售 或直向哈爾濱瑞華氏藥行函購

瑞華氏藥行 駐新京西四馬路南拐角

瑞華氏藥行 駐哈道外十六道街

梅毒之治療與豫防

一、歐斯新益散爲內服之六〇六劑、使用法極簡單、而與六〇六注射有同一之偉効

一、梅毒之可怕、世人皆知其不僅爲直接戕害本身生命之惡魔、對於後代子孫幷留下有莫大之災禍

一、使用本劑能豫防梅毒或使梅毒斷根重享人生之幸福

內服六〇六片 歐斯新益散

包裝 二〇片 金一圓 五〇片 金二圓三十錢 一〇〇片 金四圓

服法 大人每日三次 每次一片 飯前和開水吞服

製造總發售處 萬有製藥株式會社 日本東京市日本橋區本町

滿洲國總經理處 日本賣藥株式會社 大連市浪速町 奉天市加茂町 哈爾濱市八站南馬路

君被灼乎

一年當中人們被灼的機會在夏季比在任何時候爲多此時也灶火燭火以及吸煙之洋火固易灼傷身體而此外還加日火日在冬季雖甚可愛但此時如曝晒過久皮膚即有被其灼傷之處假使皮膚被灼傷治以如意膏其效亦猶其治理他種灼傷之有效也此膏清涼滋潤迅速收功但見暴露之肢體發赤立用此膏自免皮膚起泡脫落之虞矣如意膏既具舊式盛行藥膏之長復經現代科學之改良增益故爲灼傷燙傷跌損蚊咬蟲螫熱癤濕疹疥癬頭瘡面疹膿疱等症之外治無上上品各藥房皆有出售或逕向上海江西路四五一號韋廉士醫生藥局函購一切信件可由奉天和記洋行轉上海韋廉士醫生藥局

SHE-KO 如意膏

會社法之內容 (3)

經濟與產業

第四十條　第三十六條第二項所揭之事項中，生變更者，須在本店所在地於二星期，在支店所在地於三星期以內，爲變更之登記，

第四十一條　辦理株金繳納之銀行，因發起人或董事之請求關於繳納金之保管須爲證明，

前項銀行不得以就所證明之繳納金額，無繳納或關於其返還之限制對抗會社，

第四十二條　因株式承受之權利讓渡，對於會社不生其效力，

發起人不得讓渡前項權利，

第四十三條　已承受株式之人於會社成立後不得以株式要約證之要件之欠缺爲理由，主張其承受之無效或以錯誤，詐欺或强迫爲理由取消其承受出席創立總會行使其權利者，亦同

第四十四條　有未承受之株式，或第一回繳納未完之株式者，發起人連帶負共株式之承受或繳納之義務，株式之要約被取消者亦同，

前項規定，不妨對於發起人請求損害賠償，

第四十五條　發起人關於會社之設立，怠其任務者，其發起人對於會社連帶任損害賠償之責，

發起人有惡意或重大之過失者，其發起人對於第三人亦連帶任損害賠償之責，

第四十六條　會社不成立者發起人就關於會社之設立所爲之行爲，連帶任其責，

於前條情形關於會社之設立所支出之費用，歸發起人負擔，

第四十七條　董事或監查人亦應任其責者共董事，監查人應任損害賠償之責，而發起人及發起人爲連帶債務人，

第四十八條　發起人，董事或監查人關於會社之設立對於會社，應任損害賠償之責者，其責任自會社成立之日起經過三年後，非依第二百十條所定之決議，不得免除之

第四十九條　株主總會決議對於發起人起訴者，會社須自決議之日起於一月以內提起之

第一百二十七條第二項及第一百三十七條第一項但書之規定，於前項情形準用之，

第五十條　株主總會否決對於發起人起訴，而自會日之三月以前繼續有相當於資本十分之一以上株式之株主向董事請求訴之提起者，會社自請求之日起須於一月以內提起之，

第一百二十八條第二項至第五項及第一百三十七條第二項之規定，於前項情形準用之，

第五十一條　非發起人而於株式要約證，計畫書，株式募集之廣告其他關於株式募集之文書承諾記載自己之姓名及贊助會社設立之人，對於以自己誤認爲發起人而爲株式要約之人負與發起人同一之責任，

第二節　株式

第五十二條　株式會社之資本，須分爲株式

第五十三條　株式之責任，以其承受或讓受之株式金額，以額面以上價額發行株式者，以承受價額爲限度，

第五十四條　以假設人名義承受或讓受株式之人，負株式承受人或株主之責任，未得他人之承諾，而以其名義承受或讓受株式之人亦同，與他人通謀以其名義，承受或讓受株式之人與其他人連帶，而負株金繳納之義務

第五十五條　株式之金額，須爲均一

株式金額不得少於五十圓，但以一次繳納株金全額者，爲限得減至二十圓，

第五十六條　株式屬於數人共有者共有人，須定行使株主權利之人一人，無行使株主權利之人者會社對於共有人之通知或催告向其一人爲之已足，

共有人對於會社連帶，負株金繳納之義務，

第五十七條　株式得讓渡與他人，但不妨以定欵定其讓渡之禁止或限制，株券發行前所爲株式之讓渡對於會社不生其效力，

第五十八條　記名株式之讓渡得依株券之背書爲之，但定欵另有規定者，不在此限，

民法第四百九十八條至第五百條之規定，於株券之背書準用之，

第五十九條　依株券之背書爲記名株式之移轉者非將取得人之姓名及住所記載，於株主名簿不得以之對抗會社，

除前項情形，記名株式之移轉，非將取得人之姓名及住所記載於株主名簿且將其姓名記載於株券，不得以之對抗會社其他之第三人，

第六十條　以記名株式爲質權之標的者，須交付株券，

第六十一條，有株式之消却併合或轉換者，以從前之株式爲標的之質權存在於因消却併合或轉換而株主，應受之金錢或株式之上，

依第六十八條第一項或第六十九條第二項之規定，有株式之處分者，以其株式爲標的之質權存在於從前之株主，依第六十八條第二項之規定，應受還之金錢之上，

第六十二條　以記名株式爲質權之標的而會社因質權設定人之請求，將質權人之姓名及住所記載於株主名簿，且將姓名記載於株券者質權人，由會社受利益或利息之配當，殘餘財產之分配，或前條金錢之支付先於他債權人，得充當自己債權之淸償，

利益或利息之配當，殘餘財產之分配，或前條金額之支付，先於質權人得使會社提存其金額於此情形質權，存在於其提存金之上，

第一項質權人對於會社，得請求移交前條第一項株主應受之株券，

第六十三條　無記名株式之移轉，讓渡及出質，從關於無記名式證券債權之規定，

第六十四條　會社除左列情形外，不得取得自己之株式或爲質權之標的而受之

一　爲株式之消却者，

二　因合併或讓受他會社之營業全部者，

三　當實行會社之權利爲達其目的所必要者，

四　爲牙行之會社爲購買委託之履行者，

五　以信託業爲目的之會社因信託之承受者，

第六十五條　於前條第一欵情形，會社須速爲株式失效之手續，於第二欵及第三欵之情形，須於相當時期，爲株式或質權之處分，

第六十六條　株式非從資本減少之規定，不得消却之，但基於定欵之規定，以應配當於株主之利益，消却者，不在此限，

第二百四十七條之規定於消却株式者，準用之，

第六十七條　株金之繳納須於其期日之一月以前，向各株主催告之，

株主未爲繳納者，會社得更定期日，向其株主及記載於株主名簿之質權人通知至其期日，尚未繳納時，會社處分株式，但其通知須於期日二星期以前爲之，

於前項情形會社，須公告其株主之姓名及住所，株券之號數並通知事項，

康德三年勞働調查

關東州並鐵道附屬地 (一)

工廠勞働者總數達十萬人

期昭和十一年(康德三年)六月一日，關東州及南滿洲鐵道附屬地施行之關東局勞働調查之結果，曩亘數次發表完結之項目，今次更工場及鑛山勞働者之一日平均賃銀爲發表，觀該概要，今次調查該當之工場勞働者總數一〇〇六五一人，一日平均賃銀爲八十六錢，比前回之昭和六年調查，爲二十九錢，即五成九厘之昂漲，更第一次昭和二年調查一日平均賃銀爲基準算出，第二次之昭和六年調查賃銀指數，觀賃銀之漲跌，

昭和六年調查　六九，五，
昭和十一年調查　一〇四，九，

即前回爲三成五厘之低跌，今次爲四分九厘昂漲，次就工場勞働者之國籍別觀之，

日本內地人　二圓八三錢
朝鮮人　七六錢
滿洲國人　六三錢
外國人　二圓一七錢

今爲各國勞働者之昭和二年調查賃銀爲基準，算出昭和六年調查及今次之昭和十一年調查賃銀指數，

日內地人
昭和六年調查　八四，〇，
昭和十一年調查　七二，九，
朝鮮人
昭和六年調查　八九，八，
昭和十一年調查　一二八，八，
滿洲國人
昭和六年調查　六二，三，
昭和十一年調查　一一八，九，
外國人
昭和六年調查中無該當，
昭和十一年調查爲　一二四，七，

依之昭和六年調查，各國人勞働者之賃銀，無例外表示低跌，於昭和十一年調查，賃銀反對著呈示昂漲，然日內地人隨調查回數增加呈漸跌傾向，使抱懷不可解之感，更於前後三次之調查，最低賃銀接受之，滿洲國人之賃銀，對各國人勞働者之賃銀比例，

日內地人
昭和二年調查　七三二，〇
昭和六年調查　九八七，九
昭和十一年調查　四四九，二
朝鮮人
昭和二年調查　一一一，三
昭和六年調查　一六〇，六
昭和十一年調查　一二〇，六
外國人
昭和二年調查　三二八，二
昭和十一年調查　三四四四

則前後通三回之調查，比滿洲國人之賃銀最大差額者，爲內地人，又對滿洲國人之賃銀近接者，爲朝鮮人，

次觀工場勞働者之一日平均賃銀，產業則狀況如次，

總平均	〇圓八六
窯業土石加工業	〇，六八
金屬工業	一，〇五
機械器具製造業	一，〇三
造船業運搬用具製造業	一，五九
精巧工業	〇，八八
化學工業	〇，七三
紡織工業	〇，四七
被服身裝品製造業	〇，九四
紙工業印刷業	〇，九六
皮革骨羽毛品類	〇，八八
木竹草蔓類製造業	〇，六九
製鹽業	〇，七五
飲食料品製造業	〇，四八
土木建築業	一，一五
瓦斯電氣水道業	一，三二
其他之工業	〇，七三

更又該產業別賃銀，觀勞働者之國籍別關係如次，

內地人

總平均	二圓八三
窯業土石加工業	二，五六
金屬工業	三，〇四
機械器具製造	二，七七
造船業運搬用具	三，〇六
精巧工業	二，三三
化學工業	二，二三
紡織工業	一，七一
被服身裝品	二，〇五
紙工業印刷業	二，七六
木竹草蔓類	二，六三
製鹽業	二，三八
飲食料品製造業	一，六二
土木建築業	二，九三
瓦斯電氣水道業	三，二一
其他工業	一，八二

朝鮮人

總平均	〇，七六
窯業土石加工	〇，九二
金屬工業	一，四六
機械器具製造業	〇，八九
造船業運搬用具	一，八〇
精巧工業	二，四七
化學工業	〇，五八
紡織工業	〇，五八
被服身裝品業	一，三七
紙工業印刷業	一，〇六
皮革骨羽毛品製造	一，五七
木竹草蔓類	〇，五六
飲食料品製造業	〇，五六
土木建築關係業	二，〇一
瓦斯電氣水道業	〇，七七

滿洲國人

總平均	〇，六三
窯業土石加工業	〇，六三
金屬工業	〇，六九
機械器具製造業	〇，八〇
造船業運搬用具	〇，九三
精巧工業	〇，六九
化學工業	〇，五二
紡織工業	〇，四五
被服身裝品	〇，八五
紙工業印刷業	〇，七二
皮革、骨、羽毛品類	〇，五二
木竹草蔓類製造	〇，六六
製鹽業	〇，七三
飲食料品製造業	〇，四四
土木建築關係	〇，九七
瓦斯電氣水道業	〇，六五
其他之工業	〇，六六

外國人

總平均	二，一七
金屬地業	四，〇三
機械器具製迄業	二，二四
造船業運搬用具製造	二，〇二
飲食料品製造業	二，八八

奉天鑛業監督署 自七月一日廢止

奉天鑛業監督署，今次隨官制改正，自七月一日決定廢止，而新京產業部鑛業監督署內爲統合，

奉天商工銀行之月薪生活者金融

信用放欵之新制度

奉天商工銀行，對月薪生活者爲信用放欵起見，今次開始特別金融，該金融制度，對俸給生活者，爲頗利便，該放欵之規程如左，

一、放欵金額　自國幣壹百圓至壹千圓，

二、期間　爲壹個年以內，

三、利息　每國幣百圓爲日息二錢八厘之比例(年一成)，迨之放欵之際徵收期限日，迨之利子，並每一百元國幣壹圓之手數料，

四、放欵金之使途　放欵金爲左記費目，

一、教育費，一、保險料，一、稅金其他賦課金，一、緊急歸國費，一、轉宅費及敷金，一、緊急衣服費，一、出產費，一醫藥治療入院費，一、冠婚葬業費，一、其他家庭厚生費，一、以上該當各號之舊債償還，

五、保証人　一、保證人要連帶二名，二、保證人，雇主上役，高給同僚者，又親戚相當資力者，(爲滿二十五歲以上之男子)，但相互保證不准，(三)保證人爲奉天市內居住者，(四)仝一人倘對二口以上之放欵，保證之場合，其保證之可否，商工銀行決之，

六、辦濟方法　(一)依月賦制度，由放欵之月或翌月爲支辦，又約定以外臨時爲內入金隨時應於支辦，但限醫療費認三個月之据置期間，(二)對月賦金暫據商工銀行所定之利率，(暫行定日步一錢五厘)，以實行利息之支辦，支辦金爲放欵元金之支辦濟資金，保留於銀行內，完濟之場合支辦之，臨時內入金利率亦準之，(三)約定期限前完濟之場合，依日數計算實施利息之支辦，(四)月賦金之支辦總支行取扱之，

七、借欵人之義務　保證人變更，又請求追加之場合，即時須履行，(一)勤務所之辭職，又他借財或重要家財之讓渡，當物等之場合，凡可求商工銀行之承諾，(二)借欵人及保證人變更勤務所職業，或住所之時，及其他身體財產上重大異變發生之場合，須即報告，

八、申込手續　(一)申込對本行準備，之申込書要添付辭令，又俸給証之書類，(二)住証明書，(附屬地爲警察以外爲領事館)，印鑑証明書及保證人之印鑑證明一葉，又銀行當局認必要之場合，生命保險之加入，認爲必要，

哈市之鉅商同記商場 改組爲股份公司

【哈爾濱】事變以後，北滿一帶天恙匪禍，接踵而來，以致農村破產，因而影響哈爾濱經濟界極度不振，迨自北鐵接收後，又乘治安恢復，農產物遞增，又值糧價高昂等關係，使農村之經濟力强大，間接都市之商業狀況，亦隨之活躍，就中尤以百貨店之賣項，較之事變當時，大有突飛猛進之勢，素稱哈市百貨店王座之同記商場，去年賣出額竟突破三百萬元，該商場爲今後再進一步之飛躍計，決改爲股份有限公司，資本金一百萬元，全額收齊，由七月一日起，在門前高懸同記股份有限公司之牌匾，聞該公司此次新組織之特異性，以該店店員九十餘名，全部認爲股東，分勞餘利，取新近代的經營方法，新董事長爲趙禪堂氏，常務董事爲李明遠氏，至於從來隸屬於該商場之頭道街之大羅新百貨店，此次正式收買，改爲同記百貨店之支店，將其內容再加充實，對其將來之發展，各方面頗爲注意云，

海商法 (三)

第二十八條　船長於發航前須檢查船舶之航海有無障礙與其他航海所必要之準備整頓與否，

第二十九條　船長須在船中，備置左列書類，

一、船舶國籍證書

二、海員名簿

三、屬具目錄

四、航海日誌

五、旅客名簿

六、關於運送契約及積貨之書類

七、由稅關交付之書類

前項第三欵至第五欵所揭之書類，以不航行外國之船舶爲限，得以命令定無須備之，

第三十條　船長非向代自己指揮船舶之人，委任其職務後自貨物之裝載及旅客之乘坐之時起，至貨物之卸載及旅客之上陸之時止，不得離去其所指揮之船舶，但有不得已之事由者，不在此限，(未完)

條銀標金

倫敦銀塊現行　一九片八分七
仝　遠卯　一九片一六分一五
紐約銀塊現行　仙　分
孟買銀塊現行　五一留比一六分二
上海標金　午前　大價　圓　小價　圓
下市開行二四〇四五　午後　圓

滿洲特產物輸出商 國營檢查座談會

【哈爾濱】市署商工科主催之滿洲特產物國營檢查制度座談會，於二日午前十時在該署四階會議室開催矣，出席者除市，省兩關係當局，如省署大塚總務科長，牧野農務科長，市足立商工科長等外，中央方面亦派有產業部農務司橫瀨特產科長，特產中央會，松島理事，實業部始關事務官，滿鐵柳澤混保檢查所長，田中駐在員，五十子農務司長，今城主事，哈鐵產業處小村義人，運輸處野田德一，油坊公會王瑞石，譚美甫，特產組合由田奎恆，大連滿鐵本社產業部志村悅郎，哈市須藤特產商，日淸製油，豊年製油，三井物產，三菱物產，國際運輸，道外商會副會長劉作亭，道裡商會長張廷閣，哈爾濱交易所，經氾人公會趙會長，日本商工會議所中西理事等數十人，由十時開會，至十二時半閉會，至於會議之內容，絕對秘，故無從探悉云，

又訊＝市署江原總務處長，爲招待由中央方面來哈參加特產輸出檢查懇談會之各要人，特於昨日午後七時，假座道裡井筒食堂，開催懇談會，一時杯酒言歡，頗稱一時之盛云，

入滿苦力數減少 比五月僅不過半數

【大連五日】滿洲勞働力資源之入滿苦力，入六月呈大減少，比五月，不過半數，依大連水上署勞動係調查，六月中，由大連港入滿之苦力，概況如左，

▲出港別

天津　塘沽	九三〇
龍口	八〇六
芝罘	二五八五
威海衛	三九五
青島	二七八四
計	七五〇〇

▲職業種別

農業	八〇四
林業	一
漁業	一九
鑛業	四〇〇
土木業	六六七
建築業	五五六
製造業	二〇五四
運搬業	七九六
雜役業	一，九一九
計	七五〇〇

光陸 CAPITOL THEATRE
五日六日七日 中西兩套佳片合演
富貴榮花
天一公司全部對白有聲滑稽巨片
破鐘子換大洋 天開妙想！
煙囪裡找獎券 面目全非！
血染山河
福克斯公司集中全力特製品
▲親兄弟各自分飛
▲戰場中相逢不識
▲父母祈神盼兒歸
▲那知兒等自相毀
▲看破此情歸去吧
▲大家携手永不分

天光電影院 TIEN KWANG CINEMA
六日七日八日 同時開映 兩部聯華鉅片
金燄　章志直　主演
激昂悲壯　哀怨悽楚
浪淘沙
十載漂流有家不得歸
杯弓蛇影寢食不安
困身孤島呼救竟無救
四顧茫茫座以待斃
全部有聲對白
阮玲玉
遺作之一！世態岐嶇！哀感愴凉！幽默素描
再會吧上海
揭穿上海的黑暗 披露都市的事態
全時加演 五色漫畫
時間　循環開映　普通日 午後一時起至十時半止　休假日 午前十時半開至晚十時半止
價目　五點前 樓上一角五分 樓下一角 軍警一律一角 學生一角
五點後 樓上三角 樓下二角 軍警一律 學生半價

東安電影院 電話2.3542
天一公司對白歌唱有聲巨片
春宵曲
薬秋心　李英　主演
柔情密意的春宵！
盪氣迴腸的春宵！
紙醉金迷的春宵！
一刻千金的春宵！
大戰杜門
五十萬大軍總動員總攻擊 德法血戰死傷數十萬人
空前偉大！！
戰事巨片！！
今日開演兩部有聲巨片？？

每份一圓
◎本埠外埠藥店均有代理
◎招聘各埠代售酬勞優厚
◎歡迎外埠函購不加郵費
雙層化積膏
適應症
筋骨疼痛　胃脘腹痛　婦女血痺
四肢麻木　五積六聚　經血不調
腰腿背痛　多年痞塊　血積白帶
風寒濕痺　腎寒疝氣　久不孕育
總發行　奉天鐘樓南　德潤堂藥局

桃花人面
前晶畫報社長　趙任情著
內容　香艷處令人欣美　悽惋處令人裂眦　幽默處令人狂笑　淒婉處令人墜淚
嬌健的作風，流暢的文字，寫盡人情的險惡，描出兒女的柔腸，有時書中人像從紙上蹦出來，有時閱者要跳進書裡去，保你一看就得同情，全書一厚冊，定價五角，預約只收三角，
定價壹圓伍角　預約只收五角
新編應用工藝品製造法
三版特別廉價預約
本社印有詳細目錄　函索自備郵票二分
定價國幣六角　預約只收四角
化粧品製造法
購此一本勝如買十瓶雪花膏
▲以上三種預約自本年六月起至七月底截止同時出書
▲外埠函購每部郵費四分如欲掛號寄書須另加掛號費八分
預約券
今照特價預約貴社出版之新編應用工藝品製造法化粧品製造法部桃花人面部共計國幣元角分今由郵局寄上新出書時即交郵局寄下爲荷此致美術工藝社預約部台鑒
發行所　奉天商埠南二經路　美術工藝社
代售處　各埠大書局

凌雲醫院

診療科目

內科　產婦科　小兒科　皮膚泌尿科　耳鼻喉科　眼科　外科

奉天市

隨時入院

院長 留日醫師 高凌雲

醫學士 李秀春

總院大西門裏 電話四三一一四番

治咳 鎮靜 止痛 嗎類斷癮

MOR—1

戒除鴉片嗎啡類癮特効新藥

嗎類斷癮　奏效特靈　用忌鴉片　立見效功　嗎啡類癮　斷除尤神　空前未有　戒煙妙藥

眞欲斷癮、速用本品　不知不覺、無形癮消

製造廠 植村製藥所

總發賣元 株式會社 藤澤友吉商店支店 大連、奉天、天津

內務省指定 消毒藥 デシン（迭新）

GOTO DESIN

國防呵……非常時呵！

衛生呵……防疫呵！

那麼用迭新吧！

△迭新乃是日本內務省之指定藥也。

△各埠藥房均有經售請指名買內務省指定藥或後藤記爲荷

臺灣總督府專賣局方劑　內務省指定消毒藥　傳染病研究所檢定濟　朝鮮總督府法定消毒藥　關東廳法定消毒藥（石炭酸代用藥）

梅毒淋病死裏逃生

余係農人爲能宿娼在三年前不知因何染患淋病急秘調治誤服截藥又變梅毒筋骨疼痛滿身起瘡臥床不起纏綿數月餘嗣蒙至戚介紹在奉天大西門裏瀋陽縣胡同濟世藥房醫治月餘即行痊愈活命之恩再世難忘並該號確切証明係傳染所得望鄉戚親友勿要見笑是幸特此聲明籍鳴謝悃

奉天城南高力屯 董萬庫啓

大阪商船出帆

●開往門司神戶大阪 上午十一時開

▲亞米利加丸 七月五日

▲夏得爾丸 七月七日

▲扶桑丸 七月八日

▲烏拉爾丸 七月十日

●開往基隆高雄（不載客） 每月三回

●開往天津（不載客） 每月七回

●開往三•鹿•那

▲貴洲丸 每月三日十八日

滿鐵沿線各站及各埠日本國際觀光局船票發售處

車船連運票（往復票火車票減二成輪船減一成）通用期限兩個月大連門司神戶間船價往復票減二成通用期限三個月

△專屬貨物代辦處 各地國際運輸株式會社

大阪商船株式會社 大連支店 奉天事務所

惠通行出帆

●開往芝罘威海衛仁川

▲利通號 七月九日

●開往門宇廠

▲熙國號 七月十一日

●開往芝罘

▲昌平號 月 日

電話二－三八五一番 二－六八一一番

惠通行

大連汽船出帆

●青島上海行

▲奉天丸 七月五日

▲青島丸 七月七日

●天津行

▲長平丸 七月五日

▲天津丸 七月七日

●基隆高雄行

▲山東丸 七月二十日

▲山西丸 七月九日

●新嘉坡伏木敦賀行

▲河北丸 七月五日

大連汽船株式會社

一、上海航路上午十一時開船改爲正午

一、台灣航路下午四時開始改爲同五時

芝罘威海衛濟津雄基船票發售處 日本國際觀光局奉天分局大和旅館出張所 日電三－四六一一

奉城內分所（各地合爾賓新京日本觀光局）

阿波共同汽船出帆（大連）

●開往芝罘威海衛仁川

▲卅六共同丸 七月五日

●開往天津

▲長山丸 七月十日

●開往芝罘

▲廿八共同丸 七月七日

●開往芝罘威海衛青島

▲十六共同丸 月 日

●開往仁川鎮南浦

▲第三壽丸 七月四日

大連市山縣通 電話二－五〇〇一

阿波共同汽船會社

鹿球老牌鐘 現在最流行

高野鐘表製造廠出品

品優價廉……環球馳名

裝璜堅美……到處歡迎

各地著名百貨店鐘表店•完全經售

座鐘　掛鐘　鬧表　台表

滿洲總代理店

奉天 中孚洋行

南滿飜譯學會

●函授部招生 甲組日本語學三年以上之程度 乙組一年以上之程度

函件報名隨到隨試（詳章附郵票四分即寄）

△實習部招生 初等中等高等各班隨到隨收

奉天商埠地南二經路南頭

株式會社 大連機械製作所

製品

鐵道車輛、鐵道路線附屬品及信號裝置

鐵橋鐵欄、鐵筋鐵屋豆油容器鍋爐類

本社大連市沙河口臺山町

支店並分工廠 奉天西塔大街三町目（電話二－二二〇三番）

要目

氣鋼、氣機、煙突、各種機械類設計製造裝設

鑄鐵罐、鑄鋼、眞確鐵物、酸素瓦斯

味の素

為大夫着想 廚中萬不可少

味之素為純粹結晶體 質料潔淨故入水即化

因味之素為調味品之王鮮味特強稍入菜中立成珍味賢良之主婦非此不備也

(C—532)

性病三部曲

現代療毒 非我莫屬

九一四內服新藥 內消血毒 根治不發

九一四白濁新藥 透膜殺菌 止痛止淋

九一四外用藥膏 生肌拔毒 收口全愈 治瘡毒並兼治濕爛癬疥各種外傷

上海中法大藥房 總發行

總經理處 奉天中街路北

中法大藥房 滿電話（四）二八五九號

諾餌妙散 片

ノルモザン

胃酸過多症的對症及根本治療劑

武田牌

【主治】

胃酸過多　胃潰瘍　酒醉

胸內灼熱　胃痙攣　船車眩暈

胃痛　酸性嘔吐

胃加答兒　噯氣

詳細仿單 函索即寄

【包裝】

六片（携帶用一日分）　一八片（三日分）　四五片（七日分）　九六片（十六日分）　一八〇片（三十日分）　三六〇片（六十日分）

各大藥房均有經售

株式會社 武田長兵衛商店

總行 日本大阪市東區道修町

支店 奉天市春日町十三番地

87—596(O)